濱江日報

康德四年一月一日發行
發行人 墨宣
編輯人 趙秋鴻
印刷人 呂仲三
發行所 哈爾濱道裏經緯街 濱江日報社
印刷所
電話 總務局 七七〇 編輯局 三七〇 營業局 一二七七
朝刊 零售 每份八分 一月 一元四角 外埠 加郵費
晚刊 每份二分 每月 六角 外埠 加郵費 一角
◀第玖壹壹號▶
＝本報今日出兩大張＝

德軍將進攻倫敦

德方有此準備並激勵將士得最後勝利

駐德英大使亦有見透言明

【柏林拾玖日發國通電】拾柒日午後伍時，德國廣播報告法軍降伏，旋以「吾等子孫，宜如何衷心美慕，由此歷史的難關，所得體驗之吾等，即截止放送，並默禱叁分鐘，莫不因事興感，淚涕交流，毫無壹手舞足蹈者。蓋深知英國民必死力抵抗，故欲得最後勝利，德須有再進壹步之決心，使英步法之後，甘願降伏，至倫敦壹談，足使國民全體與起進攻不已云。

【倫敦拾玖日發國通電】英政府咸逆料德國於法國之後，即將移於攻擊英本國之壹途，而韓達森前駐德大使，於拾柒日聲言，希總統恐將企謀於本月或本月中旬，即行侵入英本國云云，故殊堪注目云。

英法宣言全文

兩國聯合爲一決不可分離

【倫敦拾玖日發國通電】英政府於拾柒日提示於法政府之英法聯合宣言案，其全文如次：

[illegible]法國政府，對於使人類墜於傀儡與奴隸生活之國家組織，決以正義與自由之共同防衛，具有毫不返轉之決意。爰此，特行宣言，兩國家不分離之聯合，英法兩國政府，茲又宣言，兩國業經並非兩個國家，乃係壹個之英法聯合國。英法聯合國之憲法，對於國防，外交，財政及經濟政策，設定共同機關，法國國民應即時享受之市民權，而英國國民，亦爲法之市民。兩國無論任其領土內之某處，當修復因戰爭所致之荒廢地之際，均分担其責任。兩國之資源，以公平而且壹體，爲其目的而使用之。在戰爭繼續中，僅以壹戰時內閣，從事担當國務，不問陸海空軍之如何。但英法兩兵力，悉以置於戰時內閣指揮之下，兩國之議會，亦正式歸而爲壹。屬於英帝國之各國，業已組織新兵力，法國則亦可使用可能範圍之陸海空軍，英法聯合國，對於美國爲充實聯合國方面之經濟資源，又達成共同之目的計，迫不獲已，惟有懇請美國，予以强力之物質援助，英法聯合國，以其戰鬥，應於何處而行之，必將傾注全力，以邁進於擊滅敵方之戰鬥力。如斯，確信英法聯合國，必能獲得最後之勝利焉云。

法幹部開重要會議

靜待德國答覆降伏條件中

【波爾多拾玖日國通電】拾柒日經伯丹首相提議，對德降伏之法蘭西政府，在焦憂燥慮中，以待德國側之條件提示。拾捌日早朝，再開國務會議，有盧布蘭大總統，伯丹首相，魏剛國防相兼總司令官等之席，至于重要會議之結果，並無何等公表云。

【波爾得拾玖日國通電】法內閣於拾柒日午前拾時，舉行國務會議，對於伯丹首相提議之對德降伏，靜待德國方面之答覆，刻正待機云。

【波爾得拾玖日國通電】希特拉總統，對於伯丹首相所提議之停戰事宜，將提示如何之條件？目下已成爲重大關心之事，以是，法國國防省發言人略謂：德政府對於拾柒日夜伯丹首相提議停戰之正式答覆，刻尙未曾接到。殊堪期待其末幾即可到達云。

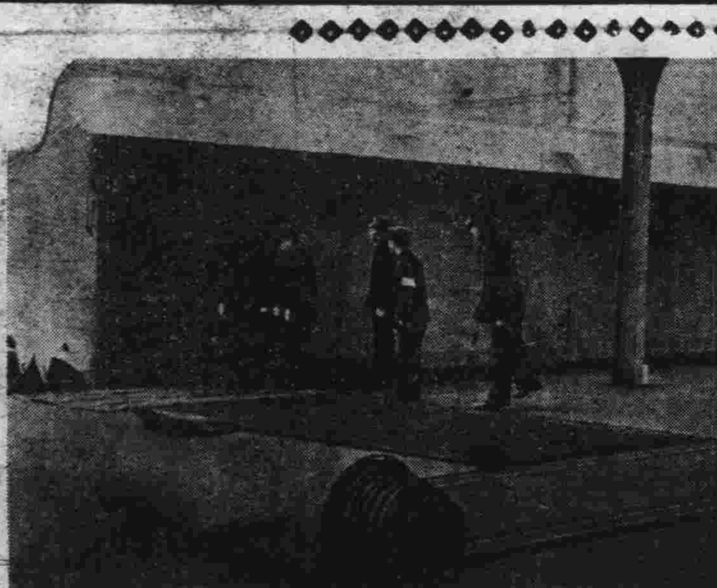

寫眞說明

皇帝陛下御訪日期在邇，各方作萬般之準備，鐵道當局於拾陸日，橫濱港驛東京驛間，御召列車試行運轉。

英首相謂

英有百廿五萬大軍

更有五十萬地方防衛義勇軍

即有敵之侵略有何畏懼必要

【倫敦拾玖日國通電】喬奇爾首相，拾捌日午後於下院，講演謂：「不管法國降伏如何，英國絕對續行戰爭，已披瀝決意如左：在法國無論發生如何事態，則英國之決意，並無何等變更。英國絕對繼續戰爭，英國現在擁有百貳拾伍萬大軍，更有伍拾萬地方防衛義勇軍，敵軍若侵入英國本土，則需多大之大軍，並且我等具有强固之海軍云云。

關於媾和條件

於德意兩雄熟商後

由西政府送交法國

【柏林拾玖日發國通電】依拾捌日之希特拉莫索里尼會談，已決定之德意側媾和條件。於會談終了後，即經西班牙政府，向法國政府發送。對此，據觀法國側已發出回答云。

休戰協定未成立前

法決繼續抗戰

伯丹首相及魏剛將軍表明

【波爾多拾玖日國通電】伯丹首相及魏剛將軍，拾玖日對全軍表明，到休戰協定成立止，斷然續行抗戰如左：

法國之海陸空軍全將兵，應斷然續行抗戰，和平交涉，尙未開始，休戰乃至戰鬥中止之交涉，亦未成立。

【波爾得拾玖日國通電】法政府於拾柒日晚，以「法軍尙未拋棄抗戰」之意，公表如次。

伯丹新首相之對德通告，刻竟發生與事實相異之某種誤解，其壹例即係法政府，命令法軍停戰之報道，己屬錯誤是也，蓋德法兩國，對於停止敵對行動之條件，在未達至諒解前，仍然繼續戰鬥云。

▲寫眞說明▼

担當目前最大危局之法國最高人物。上爲盧布蘭大總統。中爲前任首相雷諾氏，下爲新組閣之首相伯丹元帥。

無論對如何侵略

亦有充分反擊準備

＝喬奇爾英首相向國民演說內容＝

【倫敦拾玖日發國通電】喬奇爾首相之演說內容如左：

德軍於賽當並紐斯河戰線上，切斷法軍陣地時，法軍司令部，因未由比利時撤退北方部隊，惹起浩大之軍事慘事。我等於兵力上，軍器上，遭有多大損害。英國派遣軍之大部隊，與拾貳萬之法軍兵士，脫出坦克爾古，向英國撤退成功。惟大砲並其他軍需品，全數不得已而拋棄。派遣於法蘭西之英遠征部隊陸分之柒，向英本土，已退還完了。英與地方防衛軍合併，英本土之兵力，達百貳拾伍萬。此外加拿大軍部隊，亦無事撤退。此等軍隊，只要在英國本土待機，敵軍若欲侵入英國本土時，則需要多大之部隊。並且我國有强力的海軍力，又設有大規模之機雷原，無論對如何之侵略，亦有充分反擊之準備。不論法國發生何等異變，英國及英國民，斷然繼續抗戰云云。

希特拉·莫索里尼

舉開重大會議

關係歐戰前途極爲重大

【敏辛拾玖日發國通電】莫索里尼首相，拾捌日午後叁時，在希特拉總統與李賓特洛甫外相歡迎裡，已着手敏辛。希特拉與莫索里尼兩巨頭，先行熱烈之握手後，再入總統宿舍。兩雄由午後肆時起，已開始爲世界注視之重大會談，觀測此次會談，關係歐戰前途，極爲重大云。

蘇軍向貝薩拉比亞

正陸續集結大軍中

對芬蘭亦致最後通牒

【柏林拾玖日國通電】因蘇聯軍之進駐於立陶宛，以致波羅的海沿岸方面之動向，竟頓形惹人注目。祇以蘇聯前曾窺伺波羅的海叁國之機會，是以現在開往立陶宛，萊多維亞，愛沙尼亞叁國機械化部隊，風傳總數已達伍拾萬人。壹方對於羅馬尼亞國境之貝薩拉比亞方面，亦正在陸續集結大軍中。故咸爲觀測羅馬尼亞，或將不出貳拾肆小時間，即有蘇聯兵之侵入。此外正行流布蘇聯將驅其制霸波羅的海沿岸叁國之餘威，更行向芬蘭，致以最後通牒之說云。

德意兩方

發表戰況

【柏林拾玖日發國通電】德軍司令部拾捌日發表：（甲）於法蘭西之戰鬥，依然繼續中，而法軍受德軍之進擊，已陷於潰亂狀態中。（乙）於馬吉諾本線之法軍，於得典及赫夫耶，（梅芝之北方柒公里）兩河，繼續頑强抵抗。但由德軍作戰之進展，現在已由其背後威脅之，於是馬吉諾本線，突破部分，更向羅爾布留克南方擴大，壹方德軍又空襲普魯特仁地區，爆擊其貨車及石油輸送列車，更空襲羅亞爾河河口，爆擊總數達拾捌萬噸以上之輸送船，將其擊沈者，有使其大破者云。

【羅馬拾玖日發國通電】意大利軍司令部發表：（壹）意大利空軍，拾柒日空襲突尼斯之必則爾大飛行場，馬耳他島之軍事設施，並古倫加之軍用飛行場，加以猛烈爆擊，收得多大戰果。（貳）意大利軍，於北阿吉列來那戰綫上，續行作戰中。

法領安南今後動向

日本朝野人士均頗關心

【東京拾玖日國通電】因法國之降伏，則法國海外植民地之歸趨，頗值注目，就中關於法屬安南之動向，帝國政府，據中國事變處理方針，更不能不關心，故外務省於拾捌日午後，在省內召開關係官會議，對於上項事件，再行協議，更於拾捌日定例閣議及肆相會議席上，關於歐戰之轉換，世界情勢之急變，帝國應持之態度，加以披瀝所信，遂行種種協議。然法國海外植民地，隨同法國之屈伏，無論媾和條件如何，帝國政府，對於安南之動向，最爲關心。對此德政府關於法之安南，及植民地，不至有何變更，但萬壹如有變更之際，則身當東亞盟主之日本政府，對於援蔣之現況，決不輕易默視，以帝國獨有之見解，注意情勢之變化云。

法人自由精神不死

決不爲屈辱的媾和

＝法外長鮑德安之放送演說＝

【波爾得拾玖日國通電】鮑德安法外長，於拾柒日午後由放送，以法國人並非所謂拋棄武器，使法國之自由精神，於爲終熄，而承諾屈辱的條件者，特行對於媾和，爲要請國民具有意之演說如次；

法國乃較諸任何國，亦曾重名譽者，德國雖以其人的物的優勢，以凌駕我防衛軍，惟終不能潰滅法國國民之士氣。法國國民之團結，於歷史上，殊所罕覯，極爲鞏固，吾人之決意與國軍之名譽，毫無傲動，伯丹新內閣，業已決定對處此重大時局之緊急措置，當此重大國難之際，吾人對於法國民獨立之熱情，與其將來之信賴，毫無若何變化，此點尤須强調。吾人若能爲名譽之媾和時，然即有拋棄武器之意。然而決不承諾使法國國民之自由精神，歸於終熄之屈辱的條件云云。

喬奇爾內閣

近亦將改造

【紐約拾玖日國通電】因法國政府之對德休戰提議，英國政府，竟至迫遭未曾有之難局。拾捌日合衆社倫敦電稱：『喬奇爾內閣近將改造』，旨，頗惹多方注目。據右之合衆社電稱，政界之長老洛伊得喬治氏，將入閣占重要地位云。

吉卡公使

經連赴東京

【大連拾玖日國通電】吉卡駐日兼駐滿匈牙利公使，爲捧呈信任狀，曾赴新京，乘拾玖日大連港起錨之烏蘇里丸，已赴東京云。

羅大總統發布命令

封鎖法國在美資金

【華盛頓拾玖日國通電】羅斯福大總統，於接到法國對德降伏宣言之報道後，當即於拾柒日，對於總額約拾億美金之法國在美資金，發布命令，完全封鎖矣。

德軍猛烈攻擊

馬吉諾綫呈大混亂

【柏林拾玖日發國通電】總統大本營發表：拾捌日午後，馬吉諾線，受東西兩方面德軍之攻擊，陷於大混亂，由馬吉諾線開始攻擊以來，至拾柒日，法軍被捕虜者，已達拾萬以上之多。

英海軍積極防衛

準備德軍來攻擊

【倫敦拾玖日發國通電】英海軍省，預想德意志，繼於征服法蘭西之後，即將攻擊英本土。拾柒日命令於本土各港，碇泊中之各船舶，須備有必要之船員，並準備防衛之武器矣。

寫眞說明

上，英國決意抗戰，倫敦市街防衛抗戰之情形。

下，瑞士自轉車隊急遽向國境出動。

以法國降伏爲轉機

在華權益勢必後退

歐洲戰亂與中國影響

【上海拾玖日國通電】法國之降伏，前曾並非無所逆料。上海租界，於拾柒日夜，突接伯丹首相宣言降伏之報到，竟爲新的興奮所籠罩。法在東洋之波瀾，殊予以極大之注目，尤其對於上海法租界之動向，更集中莫大之關心。因之現地法國當局，擬與英國協約下，如何處理其事態，此點殊成爲問題。英國於維持法國當局所希望之在華第叁國權益，將能達至如何程度，最堪注目。壹方法國租世之警備權，或行政警備兩權之移讓於美國說，又復囂然塵上，雖已風傳警備法租界所必要之美國兵船，業已自馬尼拉開往上海，但尙無其確證。現在法國在華權益，約有叁分之貳，係集中於上海之法租界，是故上海法租界之動向，亦可謂爲法國在遠東之生命綫。法國租界，除上海以外，尙有天津，漢口，廣東等地。據觀，在最近之將來，則各地租界問題，亦將壹括而爲問題者。法國在歐洲，如不能再起之時，當然亦可視爲與壹玖壹柒年之天津德租界及奧地利亞租界，並漢口之德租界等相同，由國民政府收回也。總之以此爲轉機，逆料在遠東方面之歐洲諸國權益，迫不獲已，將以自動的，或他動的，而告壹大後退焉。

法印敵性益露骨

日方嚴重監視中（上）

【東京拾玖日發國通電】以援蔣之輸送血路，最近益益暴露其敵性之法印，我方拾陸日以華南派遣軍當局談，對其指摘，關於法印當局之措置，現仍嚴重監視中。雖有日本側數次之警告，惟仍實行其從來之措置，『法印敵性』之具體內容，大路如次：

壹，經由法印援蔣輸血路之地位，其輸送力，月額達壹萬陸，柒千噸，占重慶側全般輸入力之柒成。因此，法印乃重慶抗戰力最大之輸血路也。

貳，以叁月時，我方爆擊滇越鐵路，其軍需品之輸送，壹時減至叁分之壹，其後逐次增加，茲已恢復原狀。軍需品之大部分，乃汽油及自動車類。

叁，昨年由拾月至拾壹月，有經由河內，向重慶輸送大砲約伍拾門，砲彈約陸百噸，和輸送不明之物，約壹萬肆千陸百噸，今年由叁月中旬，向靖西輸送自動車百伍拾貳台，於南寧作戰所鹵獲之拾肆台，貼有河內之標紙。又於肆月中旬，由法印向廣西輸送手榴彈貳萬，高射砲貳拾，機關搶伍拾，小槍伍千，野砲拾伍。

肆，關右軍需品之輸送，法印當局，對我方屢次之警告，虛辯其絕對不輸送銃兵器稱，汽油，自動車等，非爲兵器，故無視警告，由法蘭西於歐洲大戰之下，禁止自動車，汽油等軍需品之國外輸出，事實上視之，殊爲矛盾，其援蔣行爲之露骨，更明示矣。

法印援蔣[illegible]

日將兵極憤慨

【〇〇基地拾玖日國通電】拾捌日午後華南軍當局談：日軍飛行隊，連日監視法印援蔣輸血路之輸送狀況，至最近，以軍需品輸入之法國援蔣態度愈加露骨，實與我將兵共憤。即我飛機，於國境綫附近，發見自動車羣，當擬行爆炸時，忽揚以法蘭西大國旗，使我方不得爆炸。又有時候，已由國境綫出發之汽車羣，發見日本飛行隊飛來時，法國當局，將其導入國境綫，俾以擁護。其利敵援蔣態度，實不可言語道盡云。

興亞

滿航與中華相提携
將開航承德包頭間

（新京拾玖日國通電）茲由滿航與中華航空，提携之承德包頭旅客飛行。其蒙疆綫航空。現已決定如次　將由該社素誇優秀機柒月叁日第壹次去包，直施至玖月叁拾日前。然按奉天包頭向來連絡不周，往返須陸日者。今則短縮往路貳日回路壹日。其與旅客之便宜可謂至大且鉅矣。

新民會中央總會派員
視察地方會務
首先視察北京市總會

新民會中央總會，爲期明瞭統合後所有地方會務之進展狀況起見，特派監察部部員赴各地總會視察會務，據悉，頃已決定首先視察北京特別市總會，茲將視察日程錄次，計今月拾伍日拾柒日視察北京總會事務局各科，拾捌日視察南郊辦事處拾玖日視察東郊辦事處，貳拾日視察西郊辦事處，廿壹日視察北郊辦事處。

交戰國駐華軍隊
滬市長主張撤退

（中華社上海拾玖日電）上海特別市長傅宗耀拾伍日午後爲確保上海之和平與繁昌起見，積極主張交戰國軍隊之完全撤退，發表聲明，其要旨如左：我方對此次歐洲戰爭，堅持中立，斷乎避免捲入戰爭漩渦，且以中國當然之權利與義務，要求交戰國軍隊撤退，同時壹方擅自改變會與中國間存在之條約或協定，以使從來之事態發生變化者，亦決不能漠不關心，特合併聲明之云云。

蒙疆電業偉大計畫
發電及綫路已決定
本年度預算千餘萬元

（北京特訊）蒙疆電業株式會社，爲協力於石炭增產計劃，特決定參與電設備予以强化，本年度事業預算爲一千伍百萬元，以其中百伍拾萬元充作初期發電計劃之施工本年拾月至拾壹月上旬可望完成，以期於後年發電籽數，足敷蒙疆之需求，茲悉該其發電計劃，及送電綫計畫於下發電計書張家口發電所，既設壹，伍陸捌籽，本年工事壹貳捌〇籽，後年度貳，捌肆捌籽，下花園發電所，既設貳，〇〇〇籽，本年工事肆，〇〇〇籽後年度壹陸，〇〇〇籽包頭發電所，既設壹，叁〇捌籽，繼續事業貳，〇〇〇籽後年度肆，叁〇捌籽大同發電所，既成肆壹陸籽，繼續事業壹伍，〇〇〇籽，後年度壹伍，肆壹陸籽，口泉發電所，既設工事叁，伍〇〇籽，本年工事柒，伍〇〇籽後年度壹〇〇〇籽，農鎮發電所，既成肆〇〇籽後年度肆〇〇籽，合計既成壹〇貳伍貳籽，本年工事壹貳捌，〇〇〇籽，後年度伍〇，伍叁叁籽。

送電線路，下花園宣化間，假設叁叁，〇〇〇籽，壹肆綫，宣化張家口間，假設叁叁籽，〇〇〇籽，壹肆綫，大同口泉間，假設叁叁，〇〇〇對，壹肆綫，新設柒柒，〇〇〇籽，貳肆綫，鐵塔改正。

對於郵政保險公積金
開始運用於公共事業

貳百拾伍萬肆千圓

一　但壹口之貸款金額最高爲伍拾萬圓

3　貸款期間

貸款期間按事業之種類而，同簡易食堂，公益當舖，屠宰場，火葬場等爲拾年以內，病院，診療所，保養施設等爲貳拾年以內，上下水道，住宅，學校等爲廿伍年以內，總而言之認爲比較的極長期間之年賦償還

4　貸款利率

以原則爲年息伍分伍厘程度

5　貸款對方

地方公共團體，及公益法人

貸款計畫之內容，大體如上，希望借入此項資金者，經由郵政管理局向郵政總局爲借款之申請時，於交通部內，以關係各部之司長階級及學識經驗者充爲委員，而設置公積金貸付審查委員會，經具公正之審查後，而決定可否貸款，

此公積金，今後伴同事業之增進，年年加速度而增加，待言，將來此項之資金，如以上各種之衛生及福利施設之新設或擴張等，所謂以長期低利之資金，而貸出，對吾國民之健康保護改善，或生活福利之增進，殊非淺鮮，頗可期待。（完）

開麥粉配給分科會
望各方諒解配給量

（新京拾捌日發國通電）市政公署繼米穀通帳制之後，對滿人主要食物之麫粉，亦實施通帳制度，拾捌日己於市公署舉開整備委員會經慎重協議之結果，其配給量則決定如下：滿系人民分肆階級，大人壹人每月最多爲柒斤，其次則爲伍斤，叁斤，一斤，準此陸拾歲以上者捌成，拾貳歲未滿叁歲，以下陸成日系人民無年齡之限制壹人每月配給貳百瓦

市公署於拾捌日午前拾時假協和會首都本部，邀專賣署協和會市內各麫粉業代表，並地區事務所關係者出席，舉開麥粉配給官德達情會，將以上之配給量數壹壹告知，並請求諒解，務期協力實施通帳制度云

又聞，首都本部最近貳叁日內將招集協和會各分區會長，協議麫粉之配給方法，務求圓滑且勿再踏以前之覆轍，並令各分區會長負責配給，至配給之日期則於各分區會長會議完了後月末即可實施云

防除甜菜之病蟲害
實施二萬陌之計劃

（新京拾玖日發國通電）爲緩和日滿資源之不足，我國正講求從速樹立甜菜增產對策，以確保計劃生產目標之萬全，緣例年甜菜之病蟲害之被害者甚多，尤其因褐斑病之猖獗，年有約百分之叁拾左右蒙害之狀況，因鑑於朝鮮之甜菜栽培，亦爲褐斑病之猖獗原因，政府此次確立褐斑病害中心之病蟲害防除方針，以栽培面積貳萬陌爲其經費約叁拾萬圓，立即開始實施，其防除計畫大要如左：

實施計畫地域＝全滿分伍區，實施面積約貳萬陌

第壹區＝奉天

第貳區＝吉林

第叁區＝濱江（哈爾濱地域）

第肆區＝濱江（阿什河地域）

第伍區＝採種圃（呼蘭屯，哈爾濱，范家屯，公主嶺）

煤價增漲行將實施
依效率合理的是正
提高二圓三角五分

（新京拾玖日發國通）因資材，勞賃之昂騰，增產計畫之强行等，煤統制價格之提高，呈必然之情勢，政府考慮煤價提高影響各方面重大，是以在如左之方針下，與關係各方面，協議對策中

壹，合理的煤價之查定

壹，提高率之縮少

壹，考慮對壹部產業部門之特別煤價

壹，配給機構之合理化

最近大體己得成案，故近將開企畫委員會即可正式決定，對前記各項之諸對策，並加左

壹，適正煤價之決定，當昨年玖月煤價提高時，即置重點於部門別煤價，依照鐵鋼，電力運輸，壹般家庭用等各用途，查定煤價效率之差異，比較的被輕視，以致低效率者，有以不當高價販賣之情事，因此藉此次再提高之機會，依照效率，每部門合理的是正煤價提高額，照原則決定各部門俱壹律提高，從而依效率較現在反而提高

壹，提高率之縮少　關聯當初滿炭之陸分紅利（現行肆分）要望，每噸要求約提高貳元玖拾伍錢，但考慮高率提高波及之影響重大，滿炭之肆分紅利常存，在此方針之下，協議數次之結果，諸經費之節約，生產配給機構之合理化等，亦壹併斷行，遂提高貳元叁拾伍錢。

—未完—

設立輸入
配給組合

（新京拾玖日國通電）經濟部，對於纖維人絹，綢緞布疋，紙，自轉車，膠合板，酒，曹達等，生必會社並輸入聯盟處理外之主要輸入品，決加以統制，設立各商品別輸入配給組合，目下正進行準備中，待輸入聯盟結成之時，關於生必會社處理之所謂甲號之商品，與輸入聯盟處理之諸商品之輸入配給，並價等，已不容奸商有活躍之餘地，素以買存囤積等爲方針而博得巨利之輸入商人今後方針將有新改變，故爲防止而設立之統制組合今後對以外之商品亦行漸次統制之方針云。

燒酒價格變更
每斤三角九分

（新京拾玖日國通電）本市燒酒價格，原定每斤叁角肆分，近經數次會議結果，決由陸月陸日起，每斤提高價格爲叁角玖分云

各地新聞

爲求都市衛生美觀
市公署將取締馬車

（新京拾捌日國通電）查長春時代，直至撤廢治外法權間，曾於市內各處，標有圓形鐵板，上書「客用馬車幾輛之停車場」，大抵馬車全停於此，嗣後不知何時廢止，現在馬車毫無定止，糞遍地，而蒼蠅亦隨之增加，當局縱再叁取締，無如車夫終未澈底。

至於載重馬車，現在雖有停車肆處，究竟無衛生設備，附近壹帶，已成養蠅之所，即滿系市民，尚且掩鼻疾走，殊於都市美觀及衛生上，差池太大，是以市當局，不問客用載重馬車，將行全盤的取締，目下正在考慮中云

省署定十大政策
決向完成上邁進

（寧安）牡丹省公署，爲達成本省施政之大眼目。基於全省壹家總親和。槍後國防之完璧，理想鄉土之建設的叁大省是。乃設定拾大政策如次：

1。省政浸透組織之鞏化

2。治安之確保

3。警防動員體制之確立

4。省民教育之普及

5。開拓政策之完遂

6。資源培養產業之開發

7。省內計畫經濟之遂行

8。交通通信網之整備

9。國防都邑之建設

10。省民保健之向上

以下鑒於本省施政之特殊使命。爲東滿國境之重要國防省軍官民應壹致協力內依治安確保。產業開發。使民生安定。國防體制完成。外防寇敵之窺視。共同建設聖化之國。

◀華樂舞台▶

早場　李桂秋　張桓德　筱艷秋寶　美艷君　張韻宸　于亞南　張盛庭　邢威明

鐵弓緣　艷陽樓　蟠送酒　武家坡　釣金龜　八大鍾　代說書

晚場　美艷君　筱艷秋　王匯川　任翠卿　邢威明　張盛庭　于亞南　任淑慧

十本武則天

◀新舞台▶

早場　張洪雲　方寶成　小代玉　李春元　小達子　小牡丹

夜紫　審周琴　英雄義　書賽計　白馬坡　五哭　女救

晚場　胡艷君　金桂英　小牡丹　筱達子　李春元　小牡丹　小達子　方寶成

二還陽　美春自說夫　王少安趕船　拾一本西遊記

廿二日演

碧雲宮

古裝宮闈鉅製

藝華公司傾全力攝製全部對白有聲歷史奇情古裝宮闈萬金元之權威大片

（狸貓換太子）

北京　李麗　主演

啓事「王先生」「貳房東」因故不能如期上演兩天准換貳拾日「化身人猿」

▲午後壹時開

大光明有聲電影院

道裡中國九道街電話六九五二番

今天公演　廿日廿壹日兩天

談瑛　王引　主演

新華鉅製恐怖驚險科學奇情珍片

化身人猿

巴拉斯影院

道裡中國七道街　電話七五〇四

◀今天下午一點開場▶

二輪新片再度公開

李三娘

明星公司歷史巨作

△封建時代的家庭悲劇▽

△幾千年來的婦女問題▽

周璇　舒適　鳳凰　合演

片中插曲　春風秋雨　夢斷關山

下期公映　三劍客

貳拾柒日准映

映傳已久滿映國產第壹部作品

如花美眷　陶滋心　白玫

國泰　有聲大戲院

道外十六道街

電話八九八一番

今天開演　藝華出品　對白有聲巨片

花燭之夜

袁美雲　王引　主演

下期開演新片

碧雲宮（即狸猫換太子）

轟動全哈伍拾萬觀衆之……

上海藝花歌舞團

馬陋芬先生率全體男女貳拾餘人近日在本院登台表演最新節目

有聲大戲院

哈爾濱道外六道街

電話八九七五番

今天開演

明星影片公司出品　對白有聲愛情巨片

風流冤魂

路明　王吉亭　主演

新片預告：二十七日開演！

滿洲映畫協會出品對白歌唱有聲巨片

如花美眷

陶滋心　白玫　郭紹儀　主演

如花美眷似水流年　良辰美景奈何天　空留下無限纏綿

平安電影院

電話四五一二番

今天演

新舊上海

王獻齋　舒綉文　黃耐霜　袁紹梅（合演）

明星公司有聲對白巨片

亞洲大戲院

（今日開演）

三星伴月

藝華公司有聲對白趣情鉅片

馬陋芬　周旋　關宏達　主演

加演新聞片

下期開演　藝華公司有聲對白新片　香江歌女

郭松齡事變始末記

存書無多購者從速

本報營業局及各大書局均有出售

馬迭爾影院

拾貳點半開演

端節特選叁大貢獻！

法國哀艷社會人情巨片

世界著名美麗女星達尼埃達利葉主演

背信

後加演　新曲影光　新藝魔術團　新藝員新節目

俄人歌舞大會

東北戲院

（道外北平二道街）

今演兩部巨片

後集　雌雄劍

加演　方世玉打擂

下期放映　鐵扇公主　E氏球俠

大同電影院

今天演

（壹）第壹集）青龍寺

（貳）孫悟空　神怪門法變化巨片　大鬧黃花觀

（叁）滿映新聞

今日防衛訓練第三日
第一期基礎訓練完了
○＝開始第二期綜合訓練
・實施防火防毒防彈及救護諸訓練・

於濱江省下，全體動員之本年度第貳次，防衛訓練。已自拾捌日起始，于哈爾濱市，以及全省各市，縣，旗，壹致實施矣。由昨日午前捌時起，即由濱江省防衛統監，傳達於全省各機關，會社，學校，團體。就中哈爾濱市公署，於受到防衛命令後，即由魁生計劃科長，指導一切。而由平時態勢，移入戰時狀況。發出準備命令。於門前集合。積極準備，候待防衛命令。至於各機關團體，及各區事務所，協和義勇奉公隊等，均按班就緒，以作待戰之勢。開始從事各項防衛訓練。夜間，並有警戒，警報，及警報傳達等項，亦甚圓滑。至於今日（貳拾日）爲第叁日，亦爲第貳期，綜合訓練第壹日。各團體，均壹齊實施，防火，防毒，防彈，救護等訓練。夜間，則爲燈火管制訓練，及空襲警報之傳達訓練云。

奉天教化視察團到哈
昨日視察各慈善機關
今晨搭乘早車赴雙城

奉天省民生廳當局，爲提高民知，促進教化團體向上計。由民衆教育館，社會教化事業指導者，組成社會教化視察團，壹行貳拾名。由該廳郭士緒，龍俊起，引率之下，於前日（拾捌日）來哈。昨（拾玖日）由市社會科，馮永秋股長等，引導視察，市內約肆拾餘，社會慈善機關。昨午本報記者，特於市公署，肆階會議室內，訪該團引導者，龍屬官，據答：此次視察，極爲滿意。猶其孺兒院之設備，更爲清潔完善。實出乎本人想像以上，云云。聞該團，昨已視察完畢。定於今朝陸時許，搭京濱線列車，赴雙城而去云。

染料商組合
昨舉行發會式
役員當場決定

哈爾濱市，各染料商，爲謀同業者間之福利。於發起人籌備，及商工會後援下，已於日昨（拾捌日）午後壹時，假座石頭道街，宴賓樓，於加入同業者，伍拾餘家出席之下，已正式成立組合。除於席間，協議種種，組合成立事務後。並推舉東興泰趙彝民，爲理事長。廣利顏料莊劉愼之，爲副理事長。王子儒等捌名，爲理事。苗春霖等貳名，爲監事云。

各處演習情況
均極活潑逼眞
各查閱官查閱昨日午後親臨查閱

濱江省全域，自拾捌日朝實施之防衛訓練，經兩日間之演習，基本的訓練，拾玖日夜，全部終了。及明日（貳拾壹日）則開始綜合訓練，邁入本格防衛。記者昨（拾玖日）由省署林賀弘報股長率導之下當隨從各查閱班，赴各處實地參觀，茲將所得實況，誌述如下：

避難演習

担當第壹班防衛查閱官之于鏡濤濱江省長，偕同各員，於昨（拾玖日）午後壹時至貳時，至叁菱商事會社，查閱該社之避難大演習。於貳時叁拾分，至叁時叁拾分間，至地段街叁井物產會社，查閱避難演習。此外舉行避難演習，則有馬家溝花園小學校，由查閱官第貳班源田省次長，率隨員查閱。於午後叁時半，則有第叁班查閱官劉澤漢民生廳長，在哈爾濱麥酒會社，查閱避難情況。此外更有哈爾濱警察廳王廳長，担當查閱官，於午後壹時至叁時半間，分別在道裏查閱名古屋旅館與國際旅館舉行之避難演習。

防火演習

關於防火演習之實況，由于省長查閱官，昨日午後肆時至伍時，查閱濱江稅捐局，由省警務廳長爲查閱官，於午後貳時半，查閱中銀之防火演習，劉民生廳長爲查閱官，於昨日午後叁時叁拾分，查閱馬家溝大同酒精第壹工廠之防火演習，王警察廳長則於昨午後肆時，查閱道外新世界之防火。

防衛訓練

爲今次演習中最精良者，則爲昨日午後壹時起，由源田省次長担當查閱官，所查閱之懶漢屯日本中學校全體學生，荷全武裝之對空射擊飛機演習，壹時拍拍之鎗聲中，敵機由空中投下毒瓦斯，時該校救護班與防毒班，大事活動，對空高射機鎗與步鎗隊，齊向空中射擊，然如身臨大敵陣中也。

家庭防衛

由趙市長爲查閱官之查閱班，當首於昨日（拾玖日）午前拾時半，至南崗區查閱家庭防衛實況，於午後貳時半，查閱馬家溝區之家庭防衛實況，並指示壹切防衛知識等。

防毒避難

以王警察廳長爲查閱官之查閱班，於昨日午後肆時，在道裡丸商百貨店，舉行之防毒避難大演習，每於演習時，所有參加人員，於聽到防衛命令之下，即開始動員，警戒，分別担當交通維持，救護等，均極逼眞，如煞有介事者然。

燈火管制

此外爲查閱今次之壹般燈火管制情況，則於昨日午後捌時半起，至拾時叁拾分間，亘以貳小時，由趙市長及王警察廳長兩查閱官，分至市內查閱壹般燈火管制情況云。

哈爾濱四十年迴顧史

（禁止轉載）　民國五年九

（迴顧期居）五年
九月十五日

聞有願意承充此席，而又嫌於部委不合身分者，刻尚在遲疑之中，將來或改委任爲聘請云。

哈爾濱本埠新聞摘要

奉天省長將有人　奉天張督軍屢電中央，請簡省長，聞日前政府，電示數人，張督軍對於前省長張元奇氏，頗表贊同，已電復政府，作速發表云。

工商會合併展期　工商會合併壹事，屆至本年陸月底展限期滿，應即按照商會法實行改組，昨聞商工會人云，商部又於捌日捌日，呈請大總統再展限陸個月，業奉指令照準，昨已分飭本埠道縣兩公署，轉飭商會壹體知照矣。

（吉林）候補到任之標準　政界人云郭省長，近經考查，報到以縣知事留吉候補者，不下數百人，以吉林全省叁拾捌縣計之，每縣須佔數拾人，且該候補員，如輪流任用，非經數年，方能到任。故擬定委缺標準，於每次吏治研究所月考時，擇其試卷之最優者，儘先任用，俾勝任而愉快云。

槍斃宗社黨　前駐常馬壹營曹營長，拿獲宗社黨梁錫伍，于海洪，李金聲，叁犯解省，經軍署訊明不諱，孟督軍以該匪等以暴力紊亂國家，謀危社稷，顛覆政府，法所當誅，當於月之拾號將該匪等帮赴刑場，槍斃示儆云。

（長春）團長升爲旅長　駐長混成第叁旅旅長徐世揚病故開缺，經督軍孟恩遠請准政府以駐長砲團團長陶祥貴補升，其所遺團長壹缺，又派壹王某來長接充云。（以上新聞伍年玖月拾柒日）

北京電；任命曹錕爲直隸督軍。

又電；唐紹儀今日到京。

中央要聞

憲法中之尊孔問題　憲法草案中第拾玖條第貳項，國民教育，以孔子之道，爲修身之大本，各派贊成此者頗多，蓋張爲道德計也，乃壹部分議員主張取消，此息傳出，首由孔教會運動議員，吳連伯等，在場出死力維持，而總統及各省軍民長官，亦多文電交馳，以圖保存，至於人民壹方面，無論何教，對於孔子之道德教育，無不同聲敬服，以表示贊成，此近更有趙炳麟君，贊成此文之意見書出現，洋洋數千言，甚爲詳盡，吁，斯直可謂民意也已。

哈爾濱本埠新聞摘要

宣撫使過哈之先聲　聞濱縣兩署奉省長電飭，謂達爾罕王奉大總統命令，派爲內蒙宣撫使，赴東叁省各蒙古地面。

全國商工會主催之第一回
珠算檢定試驗合格者發表
綜合及格者共計七名
一種目及格者五十餘名

全滿商工公會，主催之第壹回，珠算能力，檢定試驗。已於上月初旬，分別在奉天，牡丹江，佳木斯，及本市各地，舉行完了。新京因已於本年壹月，檢定竣事。故今次並未參加。其檢定試驗卷，已於日前，經中央審查完畢，正式發表矣。計綜合（伍門）及格者，壹級全國皆無。貳級及格者，本市爲田中俊夫壹名。奉天石原晶等肆名。叁級及格者，奉天丸野時夫，金鐘哲等拾捌名。本市肆名，內海政晴，湯田秀雄，田古里公朗，金海明雄。牡丹江，佳木斯各壹名。肆級，奉天林巖等陸名。佳木斯，副島良生伍名。本市貳名。茂木壽久，及長谷川治。以上綜合及格諸人，已定於月之貳拾玖日午後壹時，假座田地街，商工公會，舉行合格證書授與式。其餘與試之壹種目合格者，如下：加減算壹級，壹名，金野兎男，幸貳級貳名，朴永熙，及川島彰夫。叁級捌名，川崎良嶽，竹內弘次，小川正光，李玉文，高見澤昇平，坂下伍郎，魚切正美，叁輪俊次。肆級壹名，小林爲男，乘算貳級肆名，太田勇，松本育子，佐藤壹平，小林貳郎。叁級壹名，吉田正春。肆級貳名，蔡淑卿，及岡本忠夫。除算貳級壹名，佐藤壹平。肆級肆名，郭玉貴，王福珍，郭美玉，及蔡淑卿。傳票算貳級壹名。朴永熙。叁級拾壹名，川崎良嶽，竹內弘次，吉田正春，歌川盛次，李玉文，高見澤昇平，坂下伍郎，魚切正美，叁輪俊次，中島正春，米村榮壹。肆級柒名，岡本進，郭玉貴，劉與武，岡本忠夫，片寄清吉，貳宮久美子，小林爲男。計共加減算合格者，拾貳名。乘算柒名，除算伍名，傳票算拾玖名。見取暗算叁名。商工會，對壹種目合格者，只具公函通知，並不另行發給証書，及舉行儀式。據該會負責人談；此次檢定試驗，各學校之男女學生參加者甚多。但滿人及格者，只李玉文等拾數人。其主要原因，不外臨場慌忙失措，及報名試之級次過高。故希今後，壹般滿人，對于珠算，多加注意云。

滿洲演藝協會
近頃正式成立
昨䜩請各界聯歡

滿洲演藝協會，株式會社，今次於當局指導，及援助之下，已於日前，正式成立。社長爲趙鵬第氏。哈爾濱駐在所，設於石頭道街，玖拾柒號。該會於成立伊始，爲與各界聯歡計。特定於月之貳拾貳日，午後柒時，假座南崗大和旅館，舉行披露宴，日昨該會社，已函知各關係方面，邀請出席云。

本年度第二回防衛訓練實施要領
省警務廳秋吉廳長發表（續）

同時，對於各保員之苦勞，頗表深甚敬意。而完成監視通信之使命。至於監視員，及通信員。其任務，亦應自覺，敏速適確，而傳達情報。

其次，關有防空警報之傳達，及敵機來襲之空襲，警報，尤應特別注意。依新警報規則，用汽笛吹鳴。

空襲警報，每隔叁秒，吹鳴陸秒，間吹鳴拾回或數秒斷續吹鳴拾回。

空襲警報，解除壹分間，連續吹鳴。

爲改正右警戒警報之標識，特規定揭青色旗。空襲警報，揭赤色旗。其他信號：與從前同樣。更於必要時，由無綫電放送，或口頭傳達。

以上之防空警報，由防衛司令官發令。其傳達系統，與防衛命令之場合相同。

依新警報規則，火災警報之信號，其警鐘，均以火油筒等，金屬性之音響。至於瓦斯，警報之信號，爲大鼓，柏子木等，非金屬性之音響。其次，燈火管制，至警戒管制之際。即警戒管制。空襲警報之際，則實施空襲管制。新燈火管制規則，大致列左：

壹，壹般室外燈，及門前燈，如至警戒管制之際，即行消滅。

貳，屋內燈類，如至警戒管制之際，可用伍燭小燈泡。並罩以遮光具。對於窗簾，尤應不使透壹綫之光。或至空襲管制之際，亦同樣實施。

叁，自動車，自行車，地列車，壹般交通關係之燈火。及警戒管制之際，務須使遮光筒，將車燈罩住。以上如濱江省管內，管制之程度，極爲嚴重。此次之訓練，對於治安，其他事項，頗爲顧慮。如至警戒管制之際。街路燈，約半數消滅。對於交通整理。以前空襲警報之際。壹般交通，均行停止。此次訓練，晝間交通，照常通行。

但至夜間，空襲警報之際。自動車，自行車等車輛之燈火，即行消燈。對於諸車之運行，必須停止。更於晝間，雖敵機由上空飛來，投下爆彈。實施訓練時。於地域內，附近壹部，交通停止。由指導員指揮。將通行人，誘導避難所內。其次，于防護訓練期間。各機關，家庭，各各均應設備，防火，防彈，防毒，救護等，反覆訓練。

又省長，以下統監部員，隨時赴各機關，各家庭，基於防衛法，實行查閱。甚希諸位，相互研究，諸多協力，以期防衛之完璧。最期待者，爲訓練期間中之窃盜犯罪事件，務須注意，而完成國土防衛之重要性。及濱江省下之防衛業務。實爲衷心所最期待者云云。（已完）

＝○＝哈爾濱市春季籃球聯賽閉幕＝○＝
哈郵及市署隊大勝

哈爾濱市主辦之哈爾濱市籃球聯賽大會。自伍月伍日開始，在道裏體育場，比賽以來。連日壹般健兒，頗呈活況。計至昨日（拾玖）午後伍時許，爲市署與哈郵兩籃球隊，決勝比賽。於完了之後，即舉行閉會式。茲將日前截止日，各隊比賽回數，及勝數，列左：

哈郵隊，比賽貳拾回，勝貳拾回。市署貳拾壹回勝貳拾壹回。叁厚貳拾叁回，拾玖回勝。和健，貳拾壹回，拾玖回勝。油脂貳拾貳回，拾陸回勝。流星貳拾壹回，拾陸回勝。工大貳拾叁回，拾伍回勝。法院貳拾貳回，拾肆回勝。匯業貳拾貳回，拾肆回勝。稅署貳拾回，拾叁回勝。儲金貳拾叁回，拾貳回勝。省署貳拾叁回，拾壹回勝。監聯貳拾貳回，拾零回勝云。乙組，中學校，高師，遺柒回，陸回勝。伍回，柒回勝。

仲夏季節
友邦旅行團
近頃陸續到哈

爲仲夏和暖季節。作郊外及國內外旅行者甚夥。茲者友邦各學校，及各團體，已與觀光協會接洽妥協。預定本月下旬，來哈各團體，極爲踴躍。計有：

壹，下關商業學校旅行團，第壹班，捌拾肆名。定月之貳拾柒日，自新京乘第陸零壹列車來哈。當日下榻於天滿，及富久屋貳旅館。貳拾捌日，再返回新京。其第貳班，捌拾肆名，於貳拾陸日來哈。貳拾柒日去新京。

貳，東日主催，躍進滿洲視察團，第壹班，貳拾伍名，於月之貳拾貳日，自佳木斯來哈。下榻於亞細亞旅館。于市內參觀叁日後，貳拾肆日去新京。

叁，京都市立，第壹商業學校，旅行團第壹班，陸拾伍名，定月之貳十叁日來哈。貳拾肆去新京。

肆，宮崎農校，鮮滿旅行團，壹行捌拾名，由該團坂本親男氏引率之下，定貳拾貳日，自牡丹江來哈，貳拾肆日去新京。

伍，長崎市立，長崎商業學校，旅行團，壹行壹百貳拾名，貳拾肆日來哈。翌日去新京。

陸，滿洲帝國協和會，開拓科職員赴任團，壹行捌拾伍名，貳拾肆日，自新京來哈觀光。

柒，愛知縣，八幡商業學校，由該校主事，淺川武氏率行之下，貳拾陸日，自奉天來哈。貳拾捌日，再行赴國都觀光云。

路局人事課主催
童話公演會
本月廿三日在厚生劇場

哈爾濱鐵道局人事課。爲慰安社員，並家族計。今次特聯合滿洲新聞社，假南崗厚生會館，第壹大劇場，藉新京童話會，來哈機會，開催慰安公演大會。日期已擇定陸月貳拾叁日（日曜日）第壹回表演，自午後拾貳時半起始。第貳回，自午後叁時起始。社員及家族，門票爲貳角。壹般爲肆角云。

◆◆◆哈五日會主催之◆◆◆
野外清遊會
現積極募集會員中
定本月廿三日午前八時出發

在道裡石頭道，舊日本居留民會內之哈爾濱伍日會，所主催之野外清遊會，目下已分向省公署各關係側，廣募參加會員中。茲誌其清遊趣旨，目的地等，一如左：

野外清遊會之會期。爲本月貳拾叁日（日曜日）場所，爲松花江下流老山頭第叁拾叁號標附近。乘用船，爲哈爾濱丸。出發時間，爲當日「一如遇雨順延」午前捌時，由道裏中央大街埠頭登船。但須於午前柒時肆拾分前集合完了。歸着，爲當日午後伍時。由老山頭發，柒時叁拾分，中央大街歸着。預定會費，每壹會員，用費拾元。但家族壹名無料。目下老山頭壹帶，滿山野花盛開，並兼江邊垂釣，其樂融融，實爲野外清遊，最佳之季節云。

批發市場
昨開股東總會

哈爾濱，中央批發市場，特在柒月壹日，生必會社，統合以前。於日昨（拾捌日）午後貳時，在商工公會，舉開該社第陸回，臨時股東總會。對於以下事項，有所討議。壹，將會社壹切，完全讓於滿洲生活必需品會社。以經營權利，義務，爲繼承條件。康德柒年陸月叁拾日。隨會社解散之件。貳，解散之件。並從業員，退職慰勞金贈呈。支給之件。叁，隨會社解散，清算人選任，並同報酬決定之件。肆，康德柒年度，自壹月壹日，至陸月叁拾日，營業期間，役員賞與金。並從業員退職慰勞基金，支出之件。結果，至肆時散會。壹切頗爲圓滿云。

瞻家之術迫妻爲娼
泣訴經過聲淚俱下
薄命女徐紅玉壹頁傷心史
日昨已狀訴法院請求離婚

徐紅玉，本年叁拾叁歲，自言：原籍山東人。現在道外北市場，溫香里，拾肆號爲妓。伊本夫莊某，於數年前，因感患時疫，病故於大同貳年，陰曆貳月間。在山東家中，經人介紹，嫁與本省人，毛恩好爲妻。毛今年肆拾伍歲，仕道外地靈街，買家大院。當時介紹人，言毛在哈，自營商業。嫁後，絕不能身受凍餒。区之，婚後即相偕來哈。同居度日。詎料到哈之後，方知受騙。毛恩好不但無自營之產業。且毫無謀生職務，到哈未及壹月，即常輟不飽夕，身受凍餒。爲此，又逼伊外出，充當招待。伊本良家之女，本不願往。惟以受毛逼迫。又兼無法生活。乃于不得已下，充當招待。但因生長鄉間，實無充當招待能力，乃辭業不作。毛見伊不能充當招待。當即打罵交加，逼充妓女。藉其收入，以維生活。因之即於大同貳年，在哈充當妓女。藉伊以度日。詎毛恩好，自伊爲妓之後，更不事生業，任意揮霍。並染有鴉片及賭博嗜好。於伊賺錢不足之際，即將衣物當質，以充烟賭之費。迄今柒年，有餘，積蓄毫無。均爲毛揮霍壹空。伊雖屢欲不作此非人道生涯。但毛恩好，終不允可。且於無錢供其烟賭消耗時。即無端打罵。現在又因伊染病在床，不克營業。竟將衣物，當質壹空。回憶結婚柒載，不但未受保護。反而時受虐待。似此行爲，何有夫妻之情？且毛恩好，已有先妻。如此絕義斷之舉，實屬不堪同居。故於日前，本人已具呈地方法院，請求依法離婚。用期離婚以後，各奔前程。而免受皮肉之苦。

廣播無線

六月貳拾日　星期肆

△午前

六・〇〇　國歌建國體操
六・二〇　格言壹念慈祥即無量功德之本源
六・三五　初等日本語講座
六・五九　報時
七・〇一　清晨音樂
八・〇〇　建國體操
八・二〇　氣象
一一・〇〇　經濟市況（奉連）
一一・二〇　家庭講座（京）家庭主婦如何利用餘暇
一二・一〇　食料品小賣標準價格
一二・二〇　唱片
一二・五九　報時

△午後

〇・〇一　新聞告知
〇・一〇　清唱（京）玉堂春
一・〇五　經濟市況（奉連）
一・一三　政策時間（京）戰時代的文明
四・一〇　新聞氣象告知
五・〇〇　經濟市況（奉連）
六・〇〇　兒童時間（奉）日本建國故事
六・二〇　兒童新聞
六・三五　中等日本語講座
六・四〇　日本語新聞
六・五五　哈爾濱新聞
七・〇〇　新聞告知，節目公報，長聞節目預告
七・三〇　衛生常識（京）夏季的衛生
七・四〇　歌曲（奉）肆季花
八・〇〇　話劇（奉）來去
八・三〇　國民時間
八・四〇　舊劇（連）賣美案
九・二〇　放送進行曲指導（京）
九・四〇　評話洪武劍俠圖
九・五九　報時
一〇・〇一　新聞，氣象告知，明日節目預告
一〇・二〇　蒙古語新聞與唱片
一〇・三〇　奉派大鼓（奉）貳段西廂

本報緊要啓事

各支分社長鑒查總社前發記章爲期已久又兼迭接各支分社函稱遺失記章者甚夥以舊有記章早已告發故未照補函請本報現製新記章擬將前發舊記章限期壹律作廢各支社分社長請欲領新記章者速爲函知數目以便照發但領章手續與前不同總社爲愼重起見免費發給但每枚記章必須先交押金貳元特此通知

本報營業局啓

本報緊要啓事

逕啓者本報近以報紙之節約又兼運輸途中發生窒礙每逢所需之報紙輒有運到之虞（即加大之報紙）此次恐難如期運到由不得已只得暫以普通報紙（即肆開判）補充（自本月拾伍日起更換）俟加大報紙恢復原狀時再行照舊請各閱戶原諒是幸

本報營業局

北滿江運局（哈爾濱）出帆

定期客船運航如左

月日	出帆時刻	船名	行先
陸月貳拾日	拾肆時	濱安丸	富錦
貳拾壹日	拾肆時	慶瀾丸	佳木斯
貳拾壹日	拾伍時	天安丸	富錦
貳拾貳日	拾肆時	珠山丸	大賚
貳拾叁日	拾肆時	北安丸	佳木斯
貳拾肆日	拾肆時	天泰丸	富錦
貳拾肆日	拾伍時	哈爾濱丸	富錦
貳拾伍日	拾肆時	濱江丸	佳木斯

本局　客係　電二〇二二
傳家甸碼頭　旅客係　電九四七〇四
日本國際觀光局　實票處　電四五一三〇

聲明遺失股票啓事

逕啓者查鄙夫鍾泰峯於民國年間領得裕方公司股票若干帳爲保管蔣康侯等名下股票若干股（股票確數以股東名簿爲準）於康德陸年壹月間遺失茲向裕方公司聲明於此項股票無論落於何人手中概作無效且康德陸年壹月間裕方公司因整理股票以前各股東持有股票者來鄙人處以換領新股票並無人前來換領足見此項股票爲鄙夫遺失之股票茲爲愼重計鄙人專此聲明其他情形得有此項股票者請即逕向鄙夫鍾泰峯要求清理倘有人持票向裕方公司交涉與裕方公司不相干並不得持票向裕方公司要求特此登報聲明

鍾裕條君啓事

遺失手戳聲明作廢

啓者鄙人之方形手戳上刻張在恕印肆字茲因不愼遺失特此聲明作廢不論落於何人之手概作無效

鄙人張在恕啓

哈爾濱砲隊街面包街拐角柒柒號

大連旅館正式開業

製菓工募集

茲擬募集製造西洋點心男工資格條件如下
壹，有多年經驗者
壹，身體健強者
願就者希於每日午前拾時至午後貳時間持履歷書來社接洽經選衡後方可決定採用與否但電話接洽恕不接談

哈爾濱道外承德街貳叁柒號（桃花巷下車）
明治製菓哈爾濱支店

街基房屋出售

逕啓者茲在叁棵樹車站街伍拾伍號有臨街宅地壹處壹分零幸畝土平房共拾玖間又因急欵減價出售願置者請到復興街叁叁號劉月主商洽便妥

]

開館十二週紀念

新年期中遠方男女占卜耗費二元錢？能知道一年之運氣好歹見信批明續招男女新生

（本埠問卜僅末小事一元抽籤六角關係重大抽籤兩次二元六（草談命二元）關乎前進一切重大難解的問題本館都可迎刃而解新春即過男女前程運有良好轉機按月令推斷遠方來信寄卦費兩元連占二卦匯金三元他人合婚釋吉如不詳細做館合婚以雙方八字考察妨碍有無貧富指明大合婚五元來函選擇吉日六元男女生辰說明

◆哈濱道外正陽十五道街國泰影院西鄰天然命館注意瞽目周子良指導世人光明之路爲宗旨並爲迷路之同胞們作爲警鐸

◆若有急事遠方來信亦可焚香五柱卦爻六爻會明何日以下往上麻面點清報一吉時問何事體並寫明占卜人爲官爲商及欲求舊事進步或問新事成否謀事在本埠或在遠方如與他人代爻須注明長響平發事官月令高低前途動靜如談八字便知既往未來命卦合參流年好歹卦資五元面談管命三元將生辰年月家庭老幼人口說明備相尅相生本館詳批奉上也遠處五天草批八字七天十五元細批十天二十元卦資郵匯先交不失信用空函恕不答覆對方掛號

◆毫人云「信陰陽不遭橫禍違國法不受官刑者」蓋由古迄今凡陰陽學說盡屬包藏禍福吉兇之數及研究善惡因果之理夫數理二字範圍廣奐包括人世所有幸禍吉兇無論富貴貧賤皆在定數中無爽也再以理論之凡人生各事半聽天命半在人爲既往現在將來命運皆在理字造定毫厘不差也以上乃數理二字奧妙理俗人往往不遷易數之道更以迷信論之實屬謬誤豈不知命運之學非言鬼言仙者可比如吾人有事間律只要推斷者學識深淵斷法精明則否泰必如立竿見影之効驗設斷者毫無術學知識則其推斷各事必相差千里進行錯誤耳故吾人一生盡關乎陰陽數理八字造化也本館能以決斷之六大問題列下第一問題卜卦知目前來意第二問題官傑幾時退降桑陸第三問題前程方針動靜決定第四問題知終身財源幾分第五問題知祖業能相多少第六問題知已身作何事業問病求醫夫婦離別以及八字流年運數大運分交財傷運敗皆能推斷確準且本術士以算擬術爲宗盲斷六爻善知月令好歹抽籤對卦準知全年否泰休咎靈驗如嚮故希官商工學各界無論男女若信數學占卜批八字欲知流年命運者務來本館屆坐一談本術士定當竭誠以對

▲茲將本館續招男女新生習學卜術旨趣規章列下：詳章函索即寄面議皆可資格高小以上年齡十五至三十歲精神職健聲音宏亮學業優良品行端方凡嗜好煙酒行爲滑稽者概不收授女生由女師教授女士卜卦亦同樣有効男生子良担任一年生每月學資八元二年九元三年十元飯費每月八元費用按月先交須有保證人無保先交六月費用合同書明中途變方不准退學期內無論發生任何事體保人負完全之責任瞽目生減學費二成女生如有家貧者減半價但畢業須效力三年一次整交費減三成術學偉大學到處仰贊遍歷仝球無壽川資此藝不經傳士農工商皆接洽學習所用三年些少學費將來學就功成業穩自立懸鏡作事數月即可挽回且指引世人迷津功尤深焉

▲日鮮男女各國人能士皆可通信卜疑

天然命館目瞽目術士周子良敬

9662

感謝長髯

于道人仁術卦館

感謝人　劉福亭　韓廷相　代佈

館址：哈市道外北小六道街聲遠堂

新從德國來哈的　聘有滿人譯話

德國醫學博士

沃力峯什結伊

專治　皮膚　花柳

用光綫及愛克斯光治療皮膚症備有各種新式電療機及透視照像電機等

接診時間　上午八點至十一點　下午四點至七點

道裏外國三道街四十七號電話四〇七二號

醫學博士　缶爾作敖夫

專門　皮膚　花柳

專治內科婦科及皮膚花柳科注射與正九一四藥針

接診時間　午前十時起　午後二時止

哈爾濱道裏外國五道街路北三十九號

8834

首善醫院總院

南崗龍江街北頭

電話七六〇五番

招收練習看護婦數名有欲就者於每日午前九時至午後四時來本院事務室接洽

大陸醫院廣告

分科治療　住院隨時

設備完善　清潔衛生

院長劉瑞三

院址道外長發街一八號　電話八七一二三

分院輔化街北口一號

德國醫學博士

衛德美

現已返哈照常接診

專門內外科婦人科小兒科花柳科皮科膚科產科

接診時間每日上午玖點至壹點午後接診時禮拜壹禮拜叁禮拜伍伍點至柒點

新遷道裏拾壹道街叁拾叁號貳樓第肆戶

電話柒貳叁玖

德國醫學博士

魯賓爽

專治內科及神經並胃腸各症

接診時間九時至十時午後五時至七時星期五時至七時六日午後

地址：道裏商務街外國頭道街五十二號

專門也　淋濁

德國醫學博士

布爾蘇闊夫

專門花柳　治療皮膚科　心臟科

接診時間　午前八時至十一時　午後五時至八時

地址：道裡外國四道街路北三十五號二層樓上

21

雙順成皮鞋店

工精料實價格低廉

道裏中國十二道街路北九號

新由德國來哈

醫師

郭力德哈米爾

專治內科心臟胃病及麻痺症血管腸胃各症

用歐洲醫學最新方法治療

聘有滿語譯

道裏外國伍道街貳十二號

接診時間十一點半至一時午後四時至六時

哈爾濱經售處　**廣濟大藥房**

道裏中央大街一九二號外國二道街拐角　電話二八三二二　郵政信箱三一四號

「來福」皮膚藥

「來福」所治皮膚各症列下，黃水瘡，疙疸瘡，蘿刀瘡，頭皮癬，乾溼癬，蛇皮癬，鬍鬚頭，癩疥瘡，皮發癢，皮發炎，痔癢，癭瘍，頭瘡，熱痱，植物毒，虫豸咬，皮膚折裂，無名腫毒，以及種種皮膚病，治用「來福」均無不宜，「來福」只可外用，切勿內服，務祈注意。

製造者美國　芝加哥省　三第公司

遠東經理總發行所上海漢彌敦大藥行

澤及兒童　渾身癬疥痛癢難熬來福一到百病全消

還我面目　紅疹癢粒大傷面目無法可治惟有來福

有利的副業

養兎就是富家強國的捷徑

優良的種兎廉價售出

天竺鼠種

名古屋市西區千歲町柒伍

金城養兎園

電話西叁玖柒壹番

（印有說明書　免費奉送）

百用百效

心腹藥

心腹病症　百用百效

多年胃病　信者得救

此藥專治噎膈轉食嘔吐酸水時常打嗝心肺膨悶兩脇攻心刺疼口疼心腹脹痛積聚痞塊積食積水積氣積血肉積面積來痰瘀臟症氣腫心病塊以及肝氣不舒因氣肝脹停食停水氣滯血塊心腹一切病症消化不良此藥平肝順氣開胃健脾化積消痰去寒退熱增進飲食潤腸通便消除數腹胃舒暢氣血通暢百脈凡保氣裹食所得等症須服之無論老幼積年累月皆能治之百用百效

外埠函購概不加郵費每袋一元半打五元代金引換

總發行奉天大東門裏奉行胡同

德春堂藥店

新從德國來哈的　聘有滿人醫譯

德國醫學博士

施米德樂

專門　皮膚　花柳　等

用光綫及愛克斯光治療花柳淋病備有各種新式電療機及透視照像電機

接診時間　上午九點至十二點　下午四點至七點

道裡十道街四十三號

德國牙科醫學博士

波爾司太音

新由歐洲來哈用最新方法治療牙科口腔一切病症決無痛苦技術鑲製金牙瓷牙

聘有滿語譯

臨時接診處在道裡中國伍道街猶太醫院

接診時間午後肆時至柒時

道裡中國頭道街

濟坤產婦科醫院

診療科目　專門產科　婦人科

南滿醫學士　**楊振國**

診療時間　午前十時至下午一時　午後四時至六時　星期日只限午前

要有爲難事　快問宋亞知？

不但　保險神卦靈驗無比　就是（神竹問事）

濱江全省獨一無二，無論在何處算不准了。問不靈啦。可以請去問問，

尋人失物病人生死這三宗大事具有特別的把握，君有何等萬難大事當面解決。

要有不信者將自己的生年月日時忘了或是未忘請來隨便考查。

▲時間　早九時起　晚五時止　▲價目　神竹問事二元起碼　算卦一元

地址道裏新城東七道街路南十號院內樓上

▲宋亞知卦館電話二〇七七番

建築隔離材料

高噶呢

工廠設哈爾濱——奉天

用高噶呢建造房屋、外面墻壁、天棚、房蓋、不透濕潮、隔離冷熱氣、且極經濟用高噶呢之方法及詳細請向滿洲高噶呢株式會社接洽

道裡馬街一號中央大街拐角百利洋行內

滿洲高噶呢株式會社啓

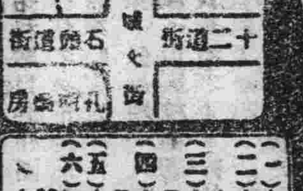

十二道街
石頭道街
新城大街
孔明藥房

孔明大藥房廣告

（一）本藥房人員精通滿語

（二）本藥房有各科專門醫師診療各種病人

（三）本藥房有歐美日本新發明之各種藥品

（四）本藥房有對各縣市醫院批發

（五）本藥房有可郵寄藥品

（六）如有詢問可經郵局或電話七二六一

本藥房設新城大街十二道街南角拐

紙類　直輸出入商

合資會社

萩原商店

哈爾濱市石頭道街一二七

代表電話番號二三一五

支店　齊齊哈爾　海拉爾　佳木斯　牡丹江

實業部註冊

濱江省許可

除毒良藥

延壽丹

專成癮者強身健體大補損虛虧每日按法服用新根絕癮無痛苦不傷工作請用胞購服試之就知良藥之功效

定價　大盒一元五角　小盒八角

代理家特別優待

總發部　哈爾濱道外南七道街　**全生堂**啓

牙醫

由德來哈　醫學博士

崔結力

設有愛克斯光鏡

專門齒科各種病症

接診時間上午拾時至下午壹時午後肆時至陸時星期日午前停診

星期日完全停診

哈爾濱道裏商務街拾捌號

即從前牙醫多貝利石滿醫址

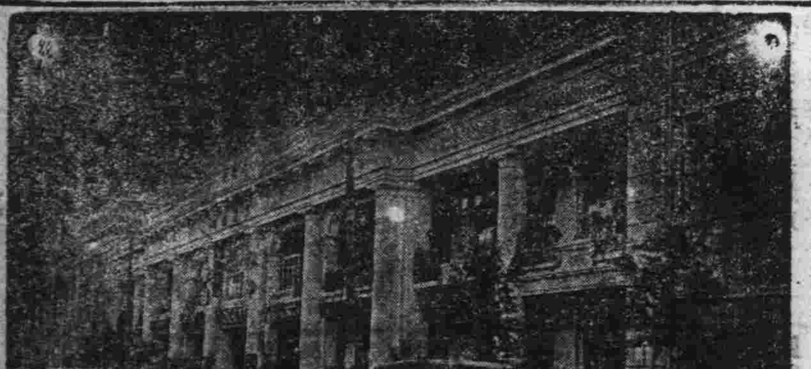

（包辦酒席）**宴賓樓飯店**（隨意便酌）

道裡石頭道街　電話　六一四九　一二七二

失照聲明作廢

領名	坐落	地目	面積	東至 西至	南至 北至	失照號碼	失照年月	丟失原因
王連科	興仁村 胡蘆泡屯	熟地	陸壹貳〇〇	玖捌號 捌玖號	壹〇〇號 劉百川	財政部照 號未詳	大同元年	失火焚燬
王連科	同	同	柒〇〇〇	劉成功 張萬良	官荒 本界	小照號 未詳	同	同
趙福	同	熟地	陸〇〇〇	宋萬祥 魯恕	本界 王有德	同	大同貳年肆月	匪亂遺失
范永太	興業村 家窩堡屯	同	肆捌陸〇	王殿有 叢萬有	高明 叢萬有	土地執照 號未詳	民國貳拾年貳月	匪害遺失
叢萬有	同	同	捌捌貳〇	王殿有 黃富	高勇 叢萬有	買契 號未詳	同	同
叢福	同	同	壹肆柒伍〇	黃富 王喜盛	叢福 黃富	財政部照 號未詳	同	同
叢萬有	同	同	壹伍玖柒〇	路德發 王喜盛	范有太 本主	土地執照 號未詳	同	同
路德發	同	同	壹柒陸陸〇	姜永清 叢萬有	王殿有 黃富	財政部照 號未詳	同	同

右記失照自登報日期滿三個月時如無聲請異議者不論落於何人之手均認無效特此聲明

安達縣長　高芝秀

柒月拾貳日

依蘭縣失地照聲明作廢

所有權姓名	坐落	地照種類	照號	地照領名	地目	面積	東至 西至	南至 北至	領照年月日	失照年月日	失照原因
胡恒春	大哈塘	財政部照	不詳	胡恒春	熟地	一〇垧	胡恒春 河	張成富 河	民國十六年三月	康德五年九月廿二	被匪焚燬
韓雲保	一區三家子屯	清字小票	同	韓雲保	同	六二垧伍畝	常永 溝子	溝子	民國三年	康德伍年三月廿五日	同
王煥君	憂什哈嶺	財政部照	同	王有年	同	十一垧二畝五分	李獻之 汪和	永發德 李華	不詳	大同二年十二月十五	商租遺失
同	同	同	同	王煥君	同	四八垧五畝	吳壽林 朱鳳雙	王佩卿 官荒	同	同	同
胡長春	四個頂子	清字聯票	同	胡長春	同	一五垧二畝七分	胡動 白姓	高起 本地	同	大同二年八月十日	被匪焚燬
同	同	同	同	同	同	二三〇垧四畝九分	本地 山	白姓 溝子	同	同	同
蘇春芳	同	同	同	蘇春芳	同	一二垧六畝	本地 苗勤	溝子 山	同	康德元年四月間	同
劉德新	馬廠	財政部照	同	世興鴻	同	二一垧九畝六分	陳上九 溝子	本地 旬子	同	康德二年九月間	同
李純升	同	同	同	李純升	同	四二垧七畝	宋姓 馬福來	宋屯基	同	康德二年	避匪埋燬
張吉祥	同	清字聯票	同	張吉祥	熟地	二八垧[illegible]畝五分	李純升 本地	傳耕九 屯基	同	康德元年九月間	被匪焚燬
王萬仁	漂湯河	同	同	王萬仁	同	二五垧三畝	本地 本地	張申	同	康德二年四月間	避匪遺失
同	同	同	同	同	同	二四垧九畝	于善 本地	本地 本地	同	同	同
趙文義	榆樹泡	財政部照	不詳	高玉年	熟地	五垧一畝二分	吳永 本界	張芳 王福	不詳	康德元年	商租遺失
同	榆樹泡西	同	同	同	同	三垧七畝	吳永 趙姓	界堆 界堆	同	同	同
周桀	長青山	同	同	周永江	同	一〇垧八畝	本地	本地	同	康德三年二月廿九	被匪焚燬
孫景祺	金沙河	同	天承買字	周殿馨	同	二一垧	曲殿元 溝	史永祥	同	康德五年三月五日	被焚
同	同	同	同	劉永漢	同	一三垧二畝	史永祥 山	郭仁 路	同	康德五年三月五日	同
張鵬來	來才河西	買契	不詳	張鵬來	同	五垧	李景福	胡占海 呂文	同	康德四年二月五日	同
侯德峯	西來才河東	財政部照	同	侯德峯	同	二五垧	界堆 旬子	本界 馬成禮	同	康德三年二月十九日	被匪焚燬
高廷均	線碼子	買契	買字	呂升金	同	九垧	藍德馨 孫貴任	鄧永貴 良國起	同	康德五年一月四日	被焚

右記失照自登報日起滿三個月時如無聲請異議者不論落於何人之手均認無效特此聲明

依蘭縣長　許福奎

失照聲明作廢

領名	坐落	地目	面積	東至 西至	南至 北至	失照號碼	失照年月	丟失原因
李鳳春	中安村 乾坤區	旱田	肆，〇〇	溝	李姓 楊姓	清字執據 貳〇〇伍壹	大同貳年十二月拾日	因胡匪損失
李鳳祥	同	同	柒，〇〇	溝	劉姓 楊姓	清字執據 貳〇〇伍貳	同	同

右記失照自登報日起滿三個月時如無聲請異議者不論落於何人之手均認無效特此聲明

延壽縣長　周萬選

北滿自動車學社招生

本學社開幕爲日雖淺但報名人數大有可觀此不外社內之壹切設備完善及教法精良之關係第壹期學生業已畢業現正開始招收第貳期學生吾輩青年願得終身技能者盍速報名

備有詳細簡章函索即寄（附回郵費）

社址：哈爾濱市道外許公路壹陸號

借用電話陸柒叁肆番

雙妹老牌

陣陣香

香味幽雅　陣陣撲鼻

雙妹老牌

超等牙膏

雪齒固牙　滿口芬芳

雙妹老牌

生髮油

去垢爽潔　活血生髮

廣生行出品

各地百貨商店均有出售

三十餘年老牌

哈爾濱代理處
益發合　永和益　東和利　恒順公　信衛商店　同發隆　滙豐號　洪發盛
東發合　同興大　世一堂　永昌盛　滙綸商店　公和利　恒順昌　廣順盛

總發行所　營口　奉天　廣生行啓

民生部立案　私立哈爾濱松島日語學院

一，教育宗旨　以養成國家有用之人才爲宗旨

二。入學資格　｛一年生須國民優級學校畢業或具有同等學力者
二年生須在國民高等修業一年或具有同等學力者

三，班級名額　｛第一學年｛已設班，招插班生，若干名
新設班二班，各班共，一百名
第二學年，招插班生若干名

四，銓選方針　經學歷檢查口試合格者即准入學

五，報名日期　自康德七年七月一日起

六，開學日期　康德七年八月一日

七，修業期限　二年畢業

八，校址宿舍　哈爾濱道外中十一道街

備有簡章附郵票二分函索即寄

哈爾濱不動產信託株式會社

營業種類

不動產之信託
管理不動產
辦理不動產買賣手續
不動產買賣之介紹
房租担保放款
不動產之鑑定

電話｛滿方……七二九三
俄方……七二九四
經理席
整理系｝……二二三六

哈爾濱區法院指定不動產管理人 鑑定人

滿洲房產株式會社指定不動產管理人

奉天商工銀行指定不動產管理人

金城銀行哈爾濱分行指定不動產管理人

哈爾濱道裡斜紋街四七號（中國十六道街拐角）

傳家甸出張所正陽九道街路北　電話三六二九

常務董事　松田順三

滿方董事　張廷閣　李國鈞

出張所：海拉爾市北大街四一號　電話六七〇號

82

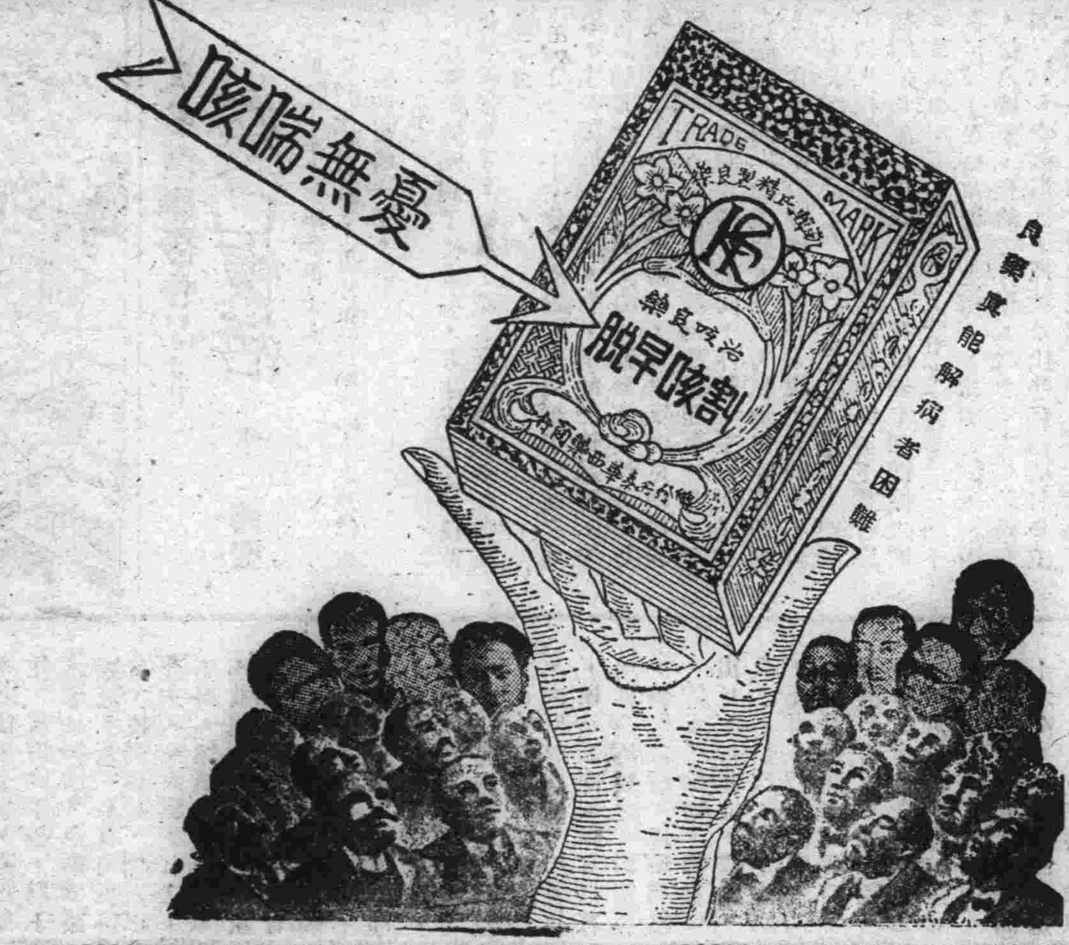
咳喘無憂
割咳早脫
治咳良藥
TRADE MARK
良藥真能解病者困難

入了嚴寒的冬天　大人小孩感冒是不可免的　感冒是惹起肺病的根源　亦能引起舊肺病之復犯　凱輯氏割咳早脫爲醫治肺病！

鎮咳將軍

主治
一四時感冒之咳
一男女虛弱之咳
一年老虛喘之咳
一小兒百日之咳

●價目每大瓶國幣壹圓　小瓶五角

▲總發行濱江省正陽五道街　泰華西藥商行

本埠各大中西藥店以及各省各縣藥房均有出售

醫林介紹

松天醫社
專治皮膚
花柳病科
地址道外中十一道街路南
正陽南國民學校對過

專門耳鼻喉科
醫士達次義爾
道裡外國四道街二十五號
新四戶松浦洋行樓西
接診時間
每日午前九時至十一時
午後四時至六時
電話七八一九
星期日停診
1325

醫士壽爾泰斯
石頭道街九十五號二層樓
電話三一一三五
內外科及婦科
接診時間　上午九時至十時半

海北眼科醫社
專門眼科
道外正陽八道街路南
醫師文星泉
專治翳障沙眼並二目失明症

女醫士石克夫司喀　牙
地址十四道街三十三號郵局隔壁電話七二九二
專門婦科產科內科
接診時間午前九時至十二時　午後三時至五時
大安街五十五號德國醫院
150

醫師泌依尼司基
專門內科　診查詳細
特聘翻譯　患者便利
主治心臟病　神經病　肺病　胃腸病
診時　上午九時至十二時　下午五時至七時
道裡中國九道街三十一號樓上二月
電話三九三六

德國專門眼科
醫學博士　格利德恩頁
斜紋二段街即大同廣場十七號信託第一樓上一階
診療時間　上午十一點至一點　下午三點至四點
聘有滿人接洽

凡吾醫院
皮膚科　花柳科　小外科
道裡中國頭道街二十一號
診療時間　上午自十點至一點　下午自三點至六點　星期日只限上午
院長南滿醫學士　劉德新（凡吾）
電話四二四一號

德國醫學博士　老也月
專治內科各種病症
接診時間上午十時至十一時　下午四時至六時　星期日停診
聘有滿人翻譯
住址道裡外國七道街十四號房三層樓上

增平內科醫院
院長南滿醫學士　馬英泰
時間每日上午十至一下午三至六　星期日只限午前
地址道裡外國二道街（義街）電話二七三二

慕石內科醫院
道裡中國頭道街二十一號
醫師南滿醫學士　劉鉄城
專門內科
診療時間每日午前九時至十一時午後四時至七時　星期只限午前
電話二二五八

花柳病專科
[illegible]
41

醫師　周爾五斯及
道裡外國六道街入號房第三戶
專門耳鼻喉科及外科
電話三三八八
接診時間自十時至十一時　午後四時至六時
151

明明眼科醫院
哈爾濱道裡中國頭道街　電話七五一〇
醫學博士石增集
接診時間　午前十至十一點　午後五至七點
住院有各等病房
疾病問答（須附足信者票）

鏡波小兒科醫院
南滿醫學士　吳翰樵
道裡中國頭道街十三號
診療時間　上午九時至下午一時　下午五時至七時　星期日只限上午
154

田沛恩　痔漏專科
午前十一時開診午後六時止患者親臨爲治
地址〔哈爾濱道外正陽街路南門牌十九號院內二十二號〕

羅森大理
德國醫學博士
專門小兒科內科
道裡外國四道街三號七月門
診　上午十一時至十二時　下午四時至六時
電話六九五七號
3865

醫士林德爾
專門產科及婦科各症
道裡十四道街五十三號
郵局隔壁電話三六〇四
接診時間自八時半至十時　午後四時至六時

醫士愛布什爾
專治內科各症
道裡外國七道街十三號
接診時間十一時至十二時　五時至七時
電話三七七五

德國醫學博士　士特爾恩
專門眼科
接診時間四時至六時半午前另行約定
道裡外國國際街一〇〇

醫士牙信斯基
專治　內科皮膚　花柳科
午前八點至十點
午後六點至八點
哈爾濱道裡面包街外國四道街四十三號

牙醫

治鑲牙之處
道裡十四道街三十九號
郵局毘隣三樓三號
俄牙醫師皮里被七克
鑲牙吉諾羅金

齒科醫師　劉鳳書
道裡斜紋街門牌柒拾伍號
即中央大街南拐角
接診時間　上午拾時至壹時　下午肆時至陸時　星期日休診
借用電話肆叁叁柒番

專門牙科醫師　列、阿、柴木
曾在亞陸格斯及愛魯偷任醫師十六年
道裡馬街十五號房
接診時間上午九至一下午三至七　星期日十至一

牙醫及鑲牙專家　亞陸哥斯　及愛魯蔓
現已返哈　照常接診
接診時間
每日每前九時至一時　午後三時至六時　星期日及過節日午前十時至十二時
道裡外國三道街七號
中央大街拐角院內
電話四八零一

東衛齒科醫院
日本大學齒科醫學士　黃東衛
治牙　拔牙　鑲牙　矯正牙
口腔手術　補牙　醫牙
牙疔　牙疳　補鼻　補嘴
時間　午前十時至一時　下午三至六時　星期日停診
道裡外國八道街拐角
157

牙醫十鑲牙　馬子果倭依
道裡中國四道街十一號
自午前九時至十二時
午後自二時至六時

日本齒科醫學士　劉東亮
治牙，鑲牙，拔牙
無不精巧定價公道
景陽街平安電影院南邊
東濱牙齒專門
149

勿失謀生良機

哈爾濱聯友自動車學社招生

本社爲應社會之需要及一般青年謀得永久之生存技術起見特聘富有經驗教授數人負責教練造就專門司機人材使取得司機免許爲目的

一，本社學科分本科，研究科，修理科，計三科

一，入學資格凡年齡滿十八歲以上受過初級教育身體健壯者隨時均可報名入學

一，本社備有汽車數台試驗機械多種並設有汽車修理工廠使學生隨時參觀實習以期深造且學費低廉

一，本社備有特選宿舍以供遠來學生住宿費用從廉

簡章函索即寄（附回件郵票）

社址哈爾濱市道裡斜紋三堂街十號

劉氏樂仙膏

劉氏樂仙膏
婦科聖藥
專治諸般病症

主治婦女
經血不調　赤白帶下　子宮寒冷　肚
腹凝滯　疼痛等症

哈爾濱道外十四道街
老福春堂總售處

●專治咳嗽「劉氏金丹」

◎主治
嗽咳肺病　癆傷咳嗽傷
嗽等症　哮喘感冒咳

定價每盒一元　每付一角

養血保坤丸

主治婦女調經和血去瘀積去膨寒去濕血俱病除淨必能得子無受苦腦請服試之言之不謬

定價每料三元

金剛藥片

▲主治男子虛弱
先天不足腎虧精損
老年精衰小便夜頻
精神疲倦耳作蟬鳴
腰腿疼痛等症

◎定價國幣
大盒五十片二元　十元
小盒二十片一元　半打五圓

外埠各大藥房皆有經售倘無處購買將欵匯寄哈爾濱本藥店無悞原班回寄郵票代價均可

哈爾濱道外正陽十四道街

老福春堂

2641

鷗宿摩透兒

本藥局處治之鷗宿摩透兒專治各種皮膚及脚氣狐臭「即汗臭」又能美容嫩肌驅除汗斑等症凡經用過無不立見奇効請購歟之方知言之不謬也

中央大藥房　哈爾濱石頭道壹〇玖　電話貳玖伍貳

婦科

下治藥理經球

無服藥之苦有立杆見影之効

得病纏身。求醫服藥無効。未有不灰心絕望者。但婦女病。並非難治之症。如病對症良藥治療。能起沉痾。俗云單方一味氣煞名醫也。速帶婦女良藥「理經球」不用服藥。決能於最短期內除痛苦。凡月經不調。久不受孕，赤白帶下。偏正頭痛。眼球內抽疼。身重無力。四肢抽筋。骨節疼痛。睡臥不安。心悶腹脹。不思飲食。凡從氣悶所得各色纖症。皆有奇効。帶藥三天。即有白塊如豆而下。繼而黃白纖物下净。其病若失。如無纖物下來。負責退欵。用藥決無痛苦。照常操作另備方單函索即寄定價每盒兩粒國幣三元二角。

婦女理經丸　並每付十服每服十粒每盒一百八十粒，國幣一元六角此藥專調經種子，乃坤界中保身要品，不可一日不備也

外埠函購郵費二角欵到即寄

總批發處天津黃緯路閻氏製藥所出品

哈爾濱獨家經售道外桃花巷中間　閻氏藥房樓上

80

文藝選應徵作品

妲己復活（續）

擁雲

「是」！——公孫恭退下去。

「我們先散會罷！改日再討論。」——蘇侯說了，便回後邊去了。

（五）

蘇護侯爵回到了後書房，方才坐定；公孫恭便隨着進來了，行過了禮，蘇侯命他坐在旁邊講話。

「立公，——公孫恭說——我到了都城才知道，主公獲罪於王了。啊，王的性情暴烈，主公是知道的，他已經決心，非對主公治罪不可的。宰相也曾勸諫了兩次，可是反而更使他發怒了。不過有壹件事，我倒覺得很可注意，就是我在回來的時候，去向王拜辭，王却問了我壹句話，說「聽說蘇護有個美麗女兒是真的嗎？」當時我不敢隱瞞，就答王說是有的。不料，王却說：「哼！美，也是免不了要死！」他說了就拂袖回宮去了。我當時很奇怪，王爲什麼要問這句話，出朝之後，我就到宰相那裡去問，據他說，是最近有人向王進了惡言，勸王在治罪主公時單把公主留下，爲的是選入宮中，侍奉國王。根據這件事，我想：主公若想免罪，只有壹個辦法，那就是快些自動地將公主送到都城去，以公主的姿容才學，壹定能得王的歡喜，說不定立刻就能封爲王后，那麼主公的罪，不就可以倖免了嗎？」

（未完）

前清初科狀元

傅以漸的羅曼史

敬

清朝定鼎之初，稽古右文，首重科目。順治貳年乙酉，詔舉直省鄉試。次年丙戌，會試禮部，得士叁百柒拾餘人。名臣大老，多出其中。而領袖羣仙，由狀元而躋宰輔者，則山東傅公以漸也。公字星巖，東昌府聊城縣人。家本寒素，高曾以來，俱爲諸生，世以孝德稱於閭里。公以乙酉鄉舉，聯捷成進士第壹人，授內翰林宏文院修撰，歷官清要，不數年，官至太子太保武英殿大學士。戊戌主試禮闈，謨謀篤業，吐握至誠，會告訐異謀案起，前明舊姓，被誣者不少，公多所營救。公自以顯榮太驟，屢思勇退，順治拾捌年世祖崩，公即以病乞休，杜門著書，優游林下，遂不復出。卒祀鄉賢，至今聊城稱爲望族。公蓋特受世祖之知，始終爲世祖輔弼之臣。而少年有奇氣，其娶得明季世族伊密之之寵妾爲妻，蓋艷情而有俠氣焉。

伊密之，溧陽人，明季之佳公子也，喜蓄聲伎，嘗以叁千金，聘王素雲於吳中，色藝爲諸姬冠。壹日忽有山東傅生，投刺請見，閽人以非主人所素識，却之，不得，然後見。既見，不及他語，但曰：山左傅某，聞公侍姬中，有素雲者，艷傾宇內，願壹平視，公其許之乎？伊逡巡謝曰：勞君遠涉，茲請少休，得徐議。傅復慷慨言曰：某數千里徒步而來，無他意也，公幸許我，誠當少俟，否則無過留。伊首肯，傅始就座。時日已暮，即命酒歎之，數巡後，燈燭輝映，環珮鏘然，侍女拾餘輩，擁素雲出見。傅起立，凝睇久之，歎曰：名不虛也，此來不負。因即告別。密之堅挽之，傅曰：得覩妙容，私願已隨，豈爲飲食哉？不飲遂去。伊忽忽若有失，隱識此生非常流，既而曰：吾何愛壹婦人，而失國士之交。即乘駿馬，追及之叁拾里之外，挾以俱歸，禮款益厚，壹夕，引之入曲室，鋪華乃揖傅言曰：君來雖出無心，此中殆有天意，今吾以素雲贈君，此室即洞房，今晚即柒夕也。傅辭以義不可，且嫌奪所愛，伊曰：君何疑，贈姬事自古有之，念君力不能致佳麗，以吾粉黛盈側，豈少此女，且以君爲丈夫，故有此舉，乃效書生羞澀態耶？語未畢，侍者已導素雲出拜，傅驚喜過望，既留逾月，伊又爲之治裝奩物外，更賚以數千金。傅歸，安然爲富人矣。無何，李闖肆逆，明社遂墟，清朝定鼎燕京，有誣告拾舊姓蓄異謀者，密之亦爲所陷，猶以平昔之惠，人多爲之救，而久匿山澤，昭雪無由。至傅則值清廷開科，已由大魁歷清要，拾餘年間，遂躋宰輔，密之得閒廣書問起居，適傅匿跡出都，素雲發書，始知伊尚未死，驚歎流涕，如感心疾。傅歸，即謂之曰：妾幽憂善忘，不知母家安在。傅曰：卿豈忘諸乎？若伊密之者非耶？曰：然則密之又安在？曰：痛遭寃禍，家沒身亡已久矣。素雲曰：以君壹介寒儒，豈無生人之累，乃得專心向學，坐致通顯，此恩諒不忘，設密之而今在也，將何以報？曰：苟及其生而報之，身且不惜，他何計焉。素雲乃以書示傅，傅閱竟方沈吟間，素雲即截髮與誓曰：脫不能報，富貴何爲？傅乃偏謀諸朝臣，將同申奏，會以訐者多不實，上察拾舊姓枉，傅遂乘間以請，於是密之得蒙恩返里矣。方是時，傅嘗跡伊所在，專使邀入都，密之復書峻卻，且言：某昔日之施，君今日之報，前後之事既奇，彼此之心交盡。自茲以往，君爲熙朝重臣，某爲山林逸士，兩無所憾，不在相見也。傅與素雲得書後，俱歎息不置，而時論亦以此益高云。

舊東北名人軼事

本文有著作權，嚴禁轉載，一俟刊佈完竣，即以滿日兩國文字鑄版出書，發行問世，以公同好，無論何人，不得翻印褻鈔，侵犯本著作版權，特此謹啓。

【陸五陸】

諒囑至意。下獄民衆，企盼隆情焉。』因如此復了壹電。所以不數日間。中央當局，遂即明令發表 特任鮑貴卿氏，爲黑龍江督軍。同時，並仍由段芝老，爲小兄來壹電報，囑令依據前言。於鮑督蒞任之後千祈於外交方面，多方贊襄，勉効辛勞，俾以遂行職任，防除阻礙。禍國利民，樂觀厥成。等語。這統是 鮑廷九督軍，尚未着任以先。中央方面，託由段芝泉老先生。因爲對俄外交事務，恐怕鮑氏新來乍到，不諳本地壹切情勢。遇何事務，諸多棘手。特地先行來函，向我商量。請求暗中幫忙，盡力贊助，俾期水到渠成，順利無阻，不致引起，何項繁難問題，遭受打擊。這也是，中央當局，顧慮周詳。及國務總理，段芝泉氏，手腕敏活，善於運用之處。很值得吾等，竭誠推戴，衷懷景慕哩、以上便是，這壹次，鮑廷九氏，升任黑督，經過的始末緣由，實在情事。我這樣壹講。您便可以，澈底明瞭。他這壹次，升官授職，榮轉督軍。的確是，由於官運亨通，偶然之間，由意外得來，並非如同老弟，適纔所說的，怎樣特有奧援，大力支撑，或勾心鬥角，百般運動。純粹倚仗，戚友出力，設法吹噓。或是靠着孔方兄有靈，暮夜乞求，因而成功呢？不過，事情既經擬定之後。奉天當局張雨亭諸人，順水推舟的，說幾句人情話，到是有的。但平心而論，的確是，因爲事情重要，找出來的人。而並不是，如同老弟所說的因爲他那個人，幾百般設法，想到了這個？如此說來。對於此事。您儘可平心靜氣的考慮壹番。這次江省畢前督軍出缺。人家有實力，有奧援的人、鑑到中央當局，對於邊疆之事，極端慎重，銓選人材，格外當心。絲毫不敢存壹些，援引私人，敷衍壹時的心理。因而都側身緘口，不敢嘗試。各自告退靜待將來

長篇小說

似有緣

陸柒肆

賓會著　參韓繪

第拾回　只因愛恨情難篤愛　似有緣慳悼嘆無緣

重了病勢，那豈不是害了她嗎？這時他便想到：報紙上登的婚禮廣告，玉珊母女，說不定已見到了。那麼我更須需趕緊找到她，向她說明我的意思，教她明白，我決不能因爲結婚便忘了她；她如果能諒解我，我就結婚，若是她不能諒解，那，我寧可逃出家庭，也不結婚。但是到那裡去找她呢？今天找了大半天，都沒找到，於是他找到電話號碼簿子，壹篇壹篇的翻閱，看在道裡區域，到底有幾家醫院。他壹直找了壹點多鐘，壹共是找到了拾叁家，將電話號都抄下來，於是便依次的掛電話詢問，有沒有柯玉珊母女住院。這些醫院，有的是本國人接電話，也有外國人接電話的。本國人說話，固然能聽清楚，可是外國人的發音，對於柯玉珊叁字，却不明晰，若以母女貳人住院的情形，而且發音近似的來判斷，依然還是今天最先去過的那家德國人開設的醫院，別的家却都說沒有。因此楚膺决定明天早晨，從母親到道外大世界旅館去見孫太太回來後，就坐汽車到那家醫院再看壹看，萬壹玉珊能在那裡，就好辦了。若是他不在那家兒，就再挨着家兒找壹番，好在汽車比馬車快，這拾叁家醫院有半天的工夫，也就可以走遍了

從良（續）

曲狂夫

膠經理和銀環兒就是被造物正在擺弄的壹對兒！雖然是銀環兒對着膠經理開方子；但是大凡兒不能獨怨壹面兒；

但是壹種事兒得照壹碼事兒來。銀環是幹這個的：是賣甚麼吆呼甚麼的，膠經理呢？天字兒第壹號的萬發金的大經理，老婆，孩子，壹樣也不缺，可你幹嗎還要和銀環兒起膩呢？黃臉婆雖然是小模樣兒有點兒差，媚勁兒有點板：但其爲女人壹也，爲麼要自投火坑去向銀環兒孝敬大洋呢，如其說是造物弄人，還不如說是大洋作祟，若使壹個拉洋車的老哥們去來這壹手兒，那要了命也是『貴妃醉酒裡的高力士』『奴才沒有，辦不到啊！』閒話少說，話歸正途，膠經理現在就要玩兒有錢大爺的把式！太陽：漂離挪過子午位，因爲時候尚離到午後壹點鐘，膠經理這時候坐在自己的家中客廳裡，王八咬洋釘子百折不鬆口的黑着老婆，可是老婆呢？也不含糊，肚子裡有牙別看是個御下女兒出身，也念過幾天詩書，有兩下子，因爲這已不是拾柒搭捌的節骨眼兒還那麼有點兒羞搭搭的，眼看得再過貳年就是伍拾整，兒子都貳拾開外，還怕你啥？

（未完）

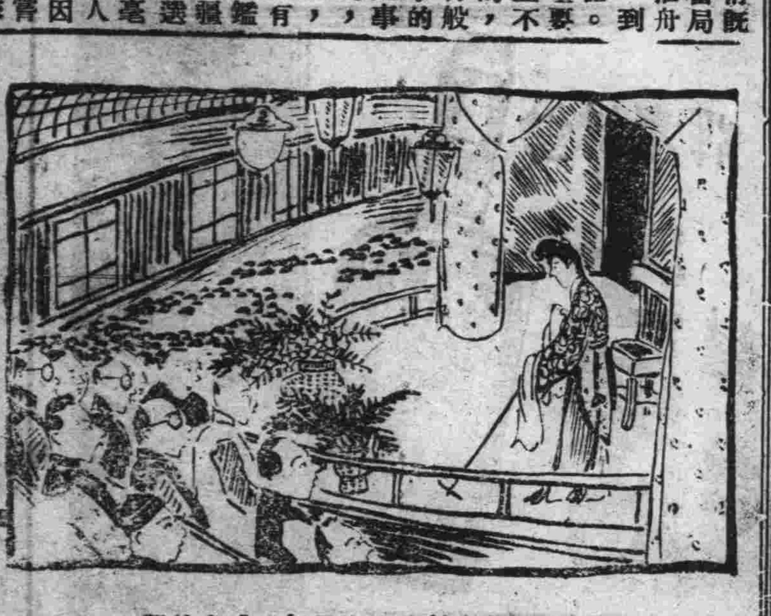

══某坤伶蒞奉獻藝張作霖叔侄貳人往觀══

求職業的好基礎

萬國汽車與火犁專門傳習所招生

本校爲養成汽車與火犁並柴油機專門技能。供時代徵求之人材計特與他校所不同者有下列數大特點，

壹，將自動車分爲電氣，機械，駕駛，分卸，修理肆部，於各部特聘專門人材分担教授

貳，因開業拾陸週年紀念之故特將演車次數增加爲叁拾次或肆拾捌次實地駕駛以資速成並備有各式車數輛

叁，對於外埠學者特備宿舍以免多費金錢

肆，學科分爲叁班，晝夜分班教授學者自擇 1．速成班，「叁個半月」，2．普通班，叁個半月 3．修理班，柒個月至壹年

伍，學費壹切從廉對於團體或機關會社從事者尤爲特別優待

陸，資格不限男女皆可稍通滿文者即可

校址：道裡斜文叁堂街貳拾號交通便利中央大街大汽車停留場附近 報名時間隨時皆可

校址哈爾濱道外正陽四道街拐角樓上　電話[illegible]

市署立案 **健生簿記學塾** 招生廣告

第三十八班　男女兼收年齡不限　時間午後五時至七時　晚七時至九時

定於六月廿日開課

教授課程簡單列左

銀行簿記 如活期定期存放款項特別存放款項倉庫抵押各種有價證券債券決算各表匯有整有

商業公司簿記 零售貨期限買賣代理客戶載紙抵押匯兌生財麻袋糧石股票各種

工業簿記 油坊火磨以及各工廠銀原料材料成本販賣右列各科均繪圖詳告

本埠巨商 本埠全店曾畢業於他校又來敝校補習望學簿記者注意幸勿自悞

▲擬換新級一切手續以及報告稅捐局各表均繪圖詳爲解釋本校備有簡章無論本外埠函索附郵票即分必寄

哈爾濱

協和自動車傳習所招生

◎南崗夾樹街三號◎

壹．目的　本傳習所爲造成優秀之司機人材以供給社會之需要爲目的。

壹．科別　本科，受驗科。

壹．畢業　期限肆個月。

壹．課程　自動車機構學電氣學運轉術修理學自動車法規則。

壹．教師　北滿負有盛名講師小峯卓

壹．程度　須於國民優級學校畢業並年齡在拾捌歲以上者。

壹．設備　備有汽車肆台並有多數之實驗品

壹．備有　詳細之簡章函索即寄（附回信郵票）

台資會社 **松茂洋行**

室內裝飾用品　棕製脚擦

各樣油漆布　鐵製爐子

家俱用布　自起窗簾

棕製地毯　各種煤脚擦

諸樣雜貨　批發零售

哈爾濱道裏石頭道街壹○柒號

電話叁壹捌貳番

基督教普渡醫院

診療時間午後一時──五時

專門 皮膚花柳科　醫學士 布力霍及克

時間午前九時──十二時

專門 內科　醫學士 王嘉泉

時間午前九時──十二時

專門 眼科　道裏 依撒克

備有病室入院隨意

院址哈爾濱道外正陽十三道街

電話九○二○番

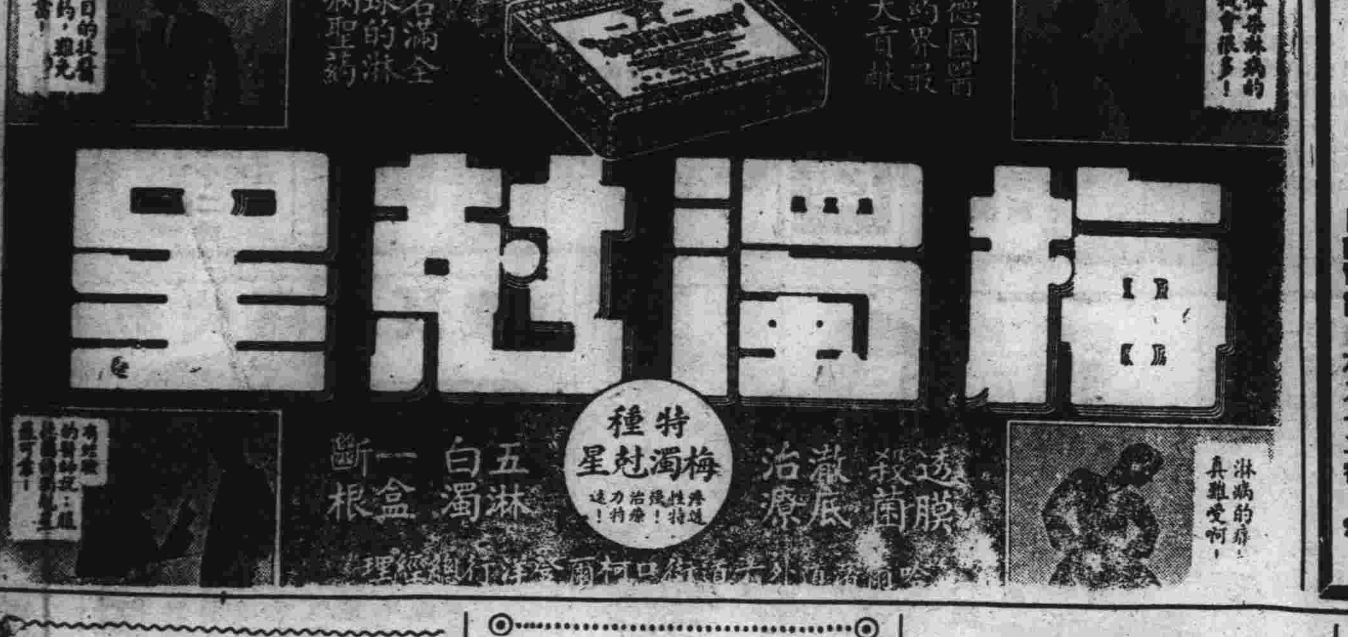

德國醫藥界最大貢獻
名滿全球的淋病聖藥
梅濁尅星
特種梅濁尅星
透膜殺菌　徹底治療
五淋白濁　一盒斷根
淋病的痛苦真難受啊！
傳染淋病的機會很多！

孔氏醫院

分科治療　住院隨時

住址南崗山街吉林街拐角

自動電話六九七二番

26

招生

謀生好機會

壹，哈爾濱市公署許可立案

貳，教師由東京寫真專門學校畢業

叁，叁個月畢業保險學成

肆，教師講解詳細教授親切編有詳細講義與衆不同學費低廉

伍，欲索簡章請寄郵票貳分

哈爾濱北馬路 **日新照像學社**

養雞

本場備大型立體電熱孵卵器壹台能容壹萬陸千卵其器內溫度濕度空氣均合生理裝置設計出之雛強健無比較其他人工，出者實有霄壤之別專孵年產叁百餘，之（白色來克亭種）雛雞現孵化開始請諸君預約從速以免向隅如欲詳知本場備有簡章及預約書函索即寄

哈爾濱市香坊區延福街天興鷄場啓

小兒科專門

正廉醫院

院長 前市立醫院小兒科醫師 醫學士 孫正廉

診察時間 午前九時至十二時 午後二時至六時

院址道外許公路八十八號

信用電話四三五九番

皮膚病良藥 **天恩水**

有四大特長　靈驗無比

殺菌作用　能殺除在皮膚病寄生之菌虫可立止疼癢之痛苦

消毒作用　能分散消滅皮膚病之毒素、使其不致攻入內部

收斂作用　能使患處逐日見癒迅速、收斂效驗神奇

潤澤作用　能使皮膚粗糙者、嫩細光潤

天恩水藥價　三角　五角　一元　二元

全治皮膚病　天恩水

●主治效能　乾癬、濕癬、疥癬、爛瘡、痒瘡、禿瘡、雀斑、水結子、面皰、凍傷、火傷、白頂瘡、水泡疹、金錢癬、牛皮癬、粉刺汗、疥、口瘡、耳瘡、頭瘡、蚤蚊臭虫等之刺傷、刮臉剃傷、一切皮膚各病

[illegible]

日本東京芝區田村町四丁目四番地 電話芝一○六一○番 東京藥院本行

日本大阪天王寺石ケ辻町二十四番 [illegible] 東京藥院分行

各埠藥房皆有出售

關心兒童教育者注意

現在報告諸君一個消息就是本埠專寫童話的李一萍君所著之志英冒險記一現已開始發售請關心兒童教育諸君速來購買

商務印書局啓

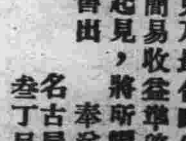

優良種兎出售

養兎乃最合時代之家庭副業，飼法簡易收益準確，敝園爲普及養兎起見，將所餵各種優良種兎廉價售出

奉送目錄

名古屋市中村區榮生町叁丁目伍陸

千歲養兎園

振替名古屋壹捌壹陸肆番

—新開幕的—

松江春飯店

屋宇寬敞 裝璜美麗

宴會佳賓 舉行婚禮

是最適合時式的

道外正陽十四道街路南

電話八三三九號

意大利參戰後
蘇聯將有如何動向

（續）

蘇聯最近暫不活動

從德蘇提携直到最近，我們也沒聽到史丹林和李賓特羅甫再有什麽新的表示。這原因當然是歸咎史丹林感受慕尼黑會議的刺激，或者從他的臆斷，就認爲慕尼黑會議事實上便是英法慫慂希特勒盡力向東方發展，以應其所需。

但，我們該明白蘇聯最近沒有什麽活動，正因爲希特勒在戰爭進行的程序上，對於勝利這壹層尚無所獲。當然在希特勒沒有什麽收穫，是不肯輕易罷戰的。而且希特勒求勝的慾望，除非弄得自己精疲力竭，是壹貫地向前邁進。

歷史的重演

希特勒猶似拿破崙

歷史往往會重覆的演變壹下：以這次歐戰的進展來說，它正和拿破崙戰爭有着同樣的形勢，其所異者，就是希特勒如果在壹捌零々年蹶起的話，是在法國，而不在德國罷了。

就拿破崙爲表率，當時他曾恫嚇過環繞法國的肆鄰各國，使之臣服，只有英國卻在對敵的情形下，想用封鎖政策去戰勝拿破崙；反之，拿破崙也發動大陸封鎖來對抗英國。

在拿破崙發動對德，奧義，的侵略戰爭時，那當兒正當雄才大略的庇秉政，也就像現在邱吉爾所處的地位，企圖和各國聯盟，共同制裁拿翁。那時候的俄羅斯帝國，既是英國認爲很生疎的國家。富有新思想的亞歷山大壹世也抱有同感，但俄國時欲南下獲得君士坦丁堡的出海口，不斷的便使英國不安起來，這猶如蘇聯最近窺伺印度，每使英國感受莫大的衝動。再者，亞歷山大的新穎思想，完全由於革新政治家史柏蘭斯基的策動，他雖不是壹個過激主義者，最低限度卻事願在危機當前的時候向各方滋擾。藉有所獲。現在蘇聯的態度，何嘗不是這樣呢。

史丹林援德

◈與俄皇協助拿破崙同

但無論如何英國很明白，假如俄國進軍奧地利，顯然的能夠阻止拿破崙的進展，這時倫敦便可以向北德輸送軍隊，同時貸給亞歷山大陸，○○○，○○鎊的借款，充爲戰費，可是這計劃爲拿破崙所顛覆，因此俄軍進抵奧國時，立被法軍擊敗。在奧斯特利茲等對俄諸役，拿翁均親臨陣中指揮，雖然他在未戰之前，也曉得俄國是他的善鄰，祇是受到英國的鼓惑而已。

結果亞歷山大屈服了，在尼門河他和拿破崙簽訂了許多條約，猶似去年史丹林和李賓特羅甫簽訂的壹樣；而李賓特羅甫之需要蘇聯的協助去侵略波蘭，又正像拿翁侵犯普奧需要亞歷山大的物質援助壹樣。

亞歷山大的國策，卻顯明地是站在中間的地位去活動。可是，這已激起整個俄人的憤怒而決心反抗拿翁，——現在呢，歷史的重演，在今日的國際政治舞台上，當歐戰還不到壹年的光景，其實情和以前壹般無貳。

結論

壹捌零捌年拿破崙侵略西班牙，雖然說明是爲了保護西班牙人，免受外國的侵略，究竟這理由還沒有這次希特勒侵略斯堪的那維亞那麽充分。但拿翁在西班牙山岳戰的失利，卻與納粹在北歐山岳戰之受挫，又何嘗不同呢。因此拿翁在大錯鑄成之後，不得不再求另壹個新勝利，方始能夠彌補那錯處，那便是伍拾萬大軍進攻俄羅斯的悲劇展開了，同時，亞歷山大也曉得拿翁的野心是全世界的獲得—照目前歐洲局勢來說，那最後的壹幕，也快會爆發了的。

現在，我們認爲壹件最大的問題，是希特勒的方向是那裏？或者在什麽形勢下促成希特勒向那方面發展？而我們眼前可以指出蘇聯正和以前的帝俄扮演同樣的角色：站在中間者的位置去活動，義大利和別國，似普奧般的，卻是他們的鄰國。

但，也許最後的動向，和往昔的演變，稍有不同罷了。

（完）

滿映女童星葉苓小姐浴裝

德國新進的宣傳家
用奇怪語句破壞了英人意氣
英國人稱之爲哈哈爵士！

現在英國人腦海裏，誰不深深地印着壹個「瘦瘦的面頰，尖尖的鼻子，稀而黃色的頭髮，向後梳着，帶着單面眼鏡的惘惘然的眼睛，襟鈎上插着壹朶鳳仙花，頗像胡德好斯所著書中的人物「胡斯德」哈哈爵士想像的影子，甚至於倫敦有壹次音樂表演，題名就是用的「哈哈」兩字，英國著名滑稽家惡德亞斯開，也曾用過「哈哈」這個名字，爲某次播音節目的題名，「西方之友」編了壹支歌曲，題名也叫做「齊森之哈哈爵士」創造人巴靈頓更用「哈哈」爲題，著了壹部書，結果是不脛而走，銷去甚多。

哈哈爵士怎樣會得到英國人如此歡迎呢？這也和現在新京人歡迎說「洪武劍俠圖」張青山壹樣，都是從廣播中得到的。

然而，張青山是位說評書的老先生，哈哈爵士究竟是何等樣的人物？他怎會說無綫電廣播中得着英國人的歡迎？

這是德國軍隊佔領捷克京城壹星期以後的事了，日期大概是壹玖叁玖年叁月貳拾貳日，希特勒總統突然要實現他在壹玖叁叁年對赫曼勞希寧博士所講的話：「我們策略，是使敵人自己從內心腐蝕，那末，我們就可不煩壹兵壹卒征服他們，我們的軍器應是「心神錯亂」，「咸覺矛盾」，「遲疑不決」，和「恐慌」，便第壹次用短波向英格蘭廣播些不成文的英語，和壹些令人不能置信的謠言，這位播音員的發音既很模糊，而所宣傳的資料又極粗拙，使英國人聽了，只覺得是壹種盲目的誣陷和攻擊，不但不能收到離間之效，反而有促成團結的可能，使英國政府於壹度嚴密注意之後，也不再加以重視了。

（未完）

參觀俱樂部彩排

（續）　俊伯

＝因聘武教習　武戲大進步＝

（劍）件見覓建健揵鍵鑑堅間簡鐧瞯覸兼鹻鹼減檢緘奸姦菅艱蹇謇肩繭柬諫等字爲團音。

（箭）翦剪煎譾箋賤餞濺踐洊荐僭薦戩尖漸鐫等爲尖音。

以上各字念法，有各類韻書可資參証。決非杜撰，申言之，尖字偶念團音，當可馬虎過去，團字若念尖音，那是絕對不可，外江坤角多犯此病，總之吾人對於尖團字音，必須苦心牢記，登場時，自不致有混同顛倒之虞，試聽鄒君念「賓劍令箭」，深服其念字武有功夫也。

紀君捷先，專工鬚生，能戲甚夥，嗓裡有勁頭，板眼有交代，身上隨便不僵，台步大方不野，爲多年老票友，念字尤臻上乘，飾陸郎壹角，當然游刃有餘，所唱「壹封戰表到東京」壹句倒板，即博得滿堂碰頭好，所唱各段快板，並不稍弱於肆郎，斲輪老手，其紀君之謂歟。

閻君書林飾佘君太，扮像儼然太婆模樣，桑板哭頭，大致尙妥，君本工爲花臉，此次反串太君，當然爲其處女作，老旦壹門，近來人多不肯研究，試看內行，僅存碩果李多奎，票友中求若傳君雪苓者，幾寥如晨星，只有王君良臣，尙肯虛心研討，不斷用功，將來定有進步，前在無綫電中，聽得陸月雪探監壹折，頗有多奎韻味，調門足夠工調，其身段靈活，善於表情，久已膾炙人口，惟嗓音稍嫌低沉，近來居然能唱工調，具見天下無難事，只怕有心人，堪繼雪苓君之後者，王君壹人耳。

滿洲史地古蹟誌

〔續〕　白鶴

「湯山城」殆爲壹集民極早之文化動脈地帶蓋其肆之東北叁里，有壹「温泉」，其源爲「聖泉寺」境內湧出，故近民旣稱曰「湯」，更呼爲「廟湯」，「東湯」係對「伍龍背」之「温泉」而言，以其東西峙立也，「廟湯」則對泉淵而言也

準此之「湯山城」名稱，殆與「溫泉」又有淵源也，湯山城附近多「石塚」等古跡，可爲人文開化較早之明徵，至「湯山城」之發生歷史，亦必與此古跡，互有因緣，即「湯山城址」必非近古所建始，其正確之創造年期，必「高句麗」之中世也

胡琴

（12）　俊伯

（戊）西皮搖板

搖板無板，亦無壹定開口處，如鬚生中空城計之「人言司馬善用兵」青衣中如玉堂春之「來在都察院」等是也。

此板胡琴之工尺，與「倒板」之工板相同，不過較倒板爲快耳，在胡琴中與流水板同爲最難見長之板也，蓋唱者之行腔，展轉迅速，操琴者之智慧，少有遲頓，則往往追隨不及，必須勤於練習，心靈手應，入於化境，庶幾有豸。

（巳）西皮廻龍腔

西皮之廻龍腔，知者甚尠，唱法多在板上開口，煞尾時叫成散板，在唱者方面，此板在各劇中的變化處甚多，且其用處用法，亦各有不同，但於胡琴之工尺無甚差別之處，鬚生中南陽關之廻龍腔，「歎雙親不由人珠淚雙拋」儼然與西皮原板無殊，若鑼鼓方面不起「探頭」，則胡琴之音調，幾由西皮原板壹貫而下矣，造白袍之廻龍腔則代「哭頭」，倒板之後鑼鼓止處則胡琴先以流水板之工尺拉過門，唱「哭頭」，「貳弟呀叁弟呀呵呵呵……」以下始唱廻龍「孤的好兄弟」，但此板多附屬於他句之下・字數最多肆字，絕不能如貳黃廻龍之獨成壹句，且無壹板叁眼之拍法，如珠簾寨之「……報門進……」，則轉自搖板探母之「……拜……」則轉自「受兒」之哭腔，摘英會之「……帳」則轉自「同歸羅……」之貳陸板，罵曹之「來脫掉」則轉自「我把監衫」之快板也，青衣中廻龍腔之工尺與鬚生亦無甚差別，如探窰之「……拜……」與鬚生之肆郎探母之「……拜……」相同，虹霓關之『……配牛郎……』與罵曹之「……來脫掉……」相同，惟作者之操琴，係由耳音學來，對於「工尺」字或「簡譜」素乏研究，未能將此腔之工尺，逐加附註，俾初學者易於明瞭，不勝歉仄之至，總之學習胡琴之初步，就傳習方面言之，最宜「口授」，若由文學方面傳達意思，雖即註有「工尺」「簡譜」，勉强求之，亦難得到胡琴天然之興味也

德閃電戰術計畫者
布勞希茲總司令

（）

恰好在那個時候，德國陸軍的內部漸呈不安之象，希特勒更積極要想取得軍權，以防不測，而陸軍方面對之亦存戒心，因此，軍與黨間的裂痕日深壹日，布氏獨能沉默觀變，無所表示，故布羅柏和弗羅茲等均被希特勒先後免職，而不及於他，其後更因雷克瑙在希特勒面前極力推薦，遂於壹玖叁捌年貳月，以壹中將而躍爲陸軍總司令，這不能說不是官運亨通吧。

得意的布氏，從此且爲秘密閣議的要員之壹，對於外交政策，也得參加意見，記得在德奧合併以前，他曾向希特勒進言，說是「我的領袖，如果您想用武力作恫嚇手段的話，可以讓我們負責，至於較爲嚴重的舉動，則今尚非其時，因爲我們還有許多未完的工作，準備還不充分呢」，他在說了這話的幾天以後，果然就用威嚇的手段將英國的陸軍歸在他統制之下了，等到壹玖叁捌年玖月，要向捷克蘇台德區進兵時，又向希特勒作過差不多的同樣表示，你看他是何等穩練而老辣啊！就是那和馬其諾齊名的西部齊格斐防線，也是在他就任陸軍總司令後積極完成的，於是纔能達到所謂完成西部防綫，與指兵東擊的雙重準備。

在去年，將軍曾和他的原配妻子離異，而與西利西亞某法官的壹位美麗小姐名叫史美芝的結婚，英雄美人，壹時傳爲佳話，不意未久卽德波戰起，在德軍摩托化部隊開始向斯洛伐克，西利西亞，及東普魯士壹帶集中的時候，地只好吻別了嬌妻，飛越但澤走廊，來到舊遊之地的東普魯士指揮戰事，便壹直在疆場上馳驅到今日還得不着休息呢。

（完）

德國醫學博士　林特聶爾
專治　皮膚　花柳
新舊淋病膀胱炎
暨頭髮脫落諸病
本醫社診治各病特備各種電療機　電話六一六四
爲便利患者診病聘有滿人翻譯
診時間每日上午九時至十時下午四時至七時
接道裏斜紋街萬國農具公司隔壁五十號二樓四戶

市署立案
郁文打字養成所
日滿文續招新生
新添雙手打字機學者注意！
本所設備完善教授得法每期畢業生多經推荐往各縣服務而外埠女生慕名投入者日漸踴躍本所爲期養成日滿文打字之優秀人才除原有新式縱橫滿文打字機及標準萬能各種日滿文打字機外近復添購雙手打字機以便學生盡量研究日滿文打字一並進行畢業後一且任職定能操之裕如也
聲明不能持有本所發給之畢業証書並非本所畢業生
優待打字生半費補習日語（簡章函索即寄）
所址―哈爾濱道裏斜紋四五麗街中間經緯街八四

哈爾濱馬迭爾旅館　道裏中央大街一一三號
電報掛號哈爾濱馬迭爾
哈爾濱唯一之大旅館一位於繁盛中心地點
房間　不帶浴室者每天由兩元至四元
房間帶浴室並梳粧台者每天由五元至元
每住過兩星期者按九扣計算
每住過一月者按八扣計算長期住者則抵議面商
飯店咖啡館
備有早餐午餐晚餐價碼低廉如有訂菜及酒類
價格亦格外適宜宴會每人由兩元起碼
旅館附設　室電影院打球場酒吧男女理髮

育才
女子打字傳習所招生
宗旨，造就打字專門人才
科目，日滿文打字公文草書日語
學力，優級校畢業以上或同等學
力者報名手續，塡入學願書交二
寸照片　報名期及名額，即日起
陸月底止招二十名　待遇，品端
成績優良儘先推荐職業
備有宿膳詳章函索附郵票二分
校址哈爾濱道裏外國七道街義疊
街十七號　▲本所承打日滿文件

金城銀行
哈爾濱分行
資本金　七百萬元
公積金　三百六十七萬元
總行　上海江西路
分行　北京天津大連青島香港
　　　廣洲漢口及其他各大都市
◆專營存款放款匯兌
◆商業銀行一切業務
行址　哈爾濱道裡中央大街五八號
電話　五一三四・五四五一
　　　五一三五・五四五二
電報掛號　漢文七〇〇七　英文KINCHENG　日文キンセウ

牙醫　李蔭成
專門齒科各種病症
設有愛克斯光鏡
接診時上午九至一午後三至七
哈爾濱道裡外國七道街五號

新華樓　小賣部　西餐
適合時令特備各種清潔菜品
助君加餐有益衛生
並設西餐部每日午間售午飯
午後晚餐咖啡味美價廉
道裡新城大街　電話賬房　貳玖玖肆　伍捌貳叁

康德七年度第二期新生募集
一・募集名額・第一學年一〇〇名、第二學年插班生若干
名
二・報名日期・康德七年三月二十日爲止
民生部立案　私立　哈爾濱大陸日語學院
三・試驗日期・三月二十五日、
四・報名處・哈爾濱道裡中國七道街二〇本校
分校・哈爾濱南崗郵政街
〔詳細簡章函索即寄須附郵票二分〕

火患可畏
哈市近來屢次發生大火
欲弭火患
應普遍的利用耐火漆
售價低廉說明書函索即寄
經售處　本埠道裡外各大油漆行
製造者　哈爾濱道裡商務街一六
北滿耐火漆製造工廠　電話五〇四〇

醫院開業啟事
啟者敝人已辭去赤十字社哈爾濱病院外科職務
在哈爾濱道裡水道街七十九號（公園南門外路西）開設
希珍外科醫院　於五月九日開始診療　設有病室住院隨意
診療科目、專門外科兼診皮膚花柳科
院長南滿醫學士　鄭實琛（希珍）
診療時間…午前九時至午後一時午後三時至六時　星期日午前照常診療
院址…哈爾濱道裏水道街七九號（公園南門外路西）
請注意…電車公和利前下車東行大汽車水道街下車北行

春到人間
草長鶯飛
諸君應選輕巧春衣
本店內部已隨季節陳列一新　備有男女新式流行衣料　及小孩春季必需品承製男女西服大衣均爲時代中最新出品希賜顧之
哈爾濱新城大街
同發隆百貨店
電話　三〇九一　二三八五　五七一一番

公認
哈爾濱汽車學社
第十八期新班招生
本社爲保持已往考試全省三分之一成績並課各生具有駕駛大汽車經驗計特又新添載重車及小車極力充實演習
注意　一載重大汽車與小汽車每日並行演習
一每月中旬爲逐日所收新生特開新班
一，學科分　本科　研究科　受驗科
一，凡在小學畢業年齡十八歲以上即可隨時報名
一，實驗室列有剖視機實驗車及各種零件
一，宿舍寬敞清潔收費低廉簡章函索（附回件郵票）即寄
社址：哈市道外許公路十七號南極街電車站旁
電話二八二四番

猶太醫院
病房單間或公衆房間設備俱全收費低廉
電氣均有專門醫師診治自設化驗室化驗血便　及其他
一切並有各科治療室愛克斯光透光照像
道裡中國伍道街肆拾號　電話叁肆叁貳

補腎健腦良藥減價
育腎寶
主治・・
先天不足・後天虧損・腎經衰弱
夢遺滑精・性慾減退・腦神經衰弱・健忘失眠・腎囊濕凉・等症
定價每盒裝八十四粒國幣一元二角兩盒每二打十三元外埠函購不加郵費藥欵用郵局小匯票匯到照寄不誤
總發行哈爾濱道外十五道街
金勃先藥房
大連・華泰藥房，大連德記全棧，奉天大成藥房，奉天金城藥房，奉天日站恒濟堂，營口洪春堂，吉林五洲藥房，江省德泰蔘，錦州同盛居，安東東益增遠，鳳城東益增遠，東京中興班藥房，熱河全富新存，凌源萬育堂，牡丹江惠厚，如無處購買，請將款由郵局小匯票寄至哈爾濱道外十五道街東金勃先藥房原班回件不誤
總發行哈爾濱道外十五街
金勃先藥房
電話四八三

世界的大發見

人類的淋病不久絕滅

療法的革命　化學的異彩　索爾達阿密得系多元的製劑

完全無缺的化學療法竟告成功！

今日的淋病者眞是最造化的遇合

歡喜吧！連百年的老淋都能

即日告癒

所有淋病立刻解消
初感性急淋、惡急性淋、慢性淋、頑淋、均能即癒
向稱難治的女淋亦且早日痊癒
絕無不良反應及腸胃障害

治淋界大王

猛力打淋

藥靈的顯現

內服用片劑

患者千百萬普濟千百萬

絕無一人向隅俾有即時回復的歡喜

好像陽光一來、百燭燈光、便失去光明一般、向來五花八門的種々淋病療法、今已失掉存在意義、因全世界的藥學者曾想願研究的革命的療法、即治化學物質索爾達阿密得系二種成爲一劑的空前大藥、今由敝廠完成、命名猛力打淋出而問世。向來稱爲難治的淋病、今已變成容易治療的病症。至此在染患淋病的全部同胞之前、闢開脫離百年苦海復登健康彼岸的唯一途徑。

注射、洗滌都是不要
連醫家也都喜用

本劑具有驚人的偉力、即以服藥第一日、便能驟減體內所有淋菌、排膿停止、尿路痛疼解消以至痊癒、濁尿、清澄、排尿回數減少、此間僅需一日乃至三日。奉勸患者諸君、勿再遲疑、今即服用吧！那庇好像大洋上漂蕩中的難船、被世界第一鉅輪救助一般、可獲無上的歡喜。

服用就是三天

奏效的迅速、乃爲本劑的特長、即以三天爲一治療週期、每日三回每回三片、於飯後即時服用、應守三天服藥然後休止、化學作用以此三天達到飽和點、大半的淋病人即可全癒、但若頑固慢性病症者、休藥五天乃至七日後再行第二週期及第三週期（各三天）服藥、至於頑症、須實行第四週期以上方妥。

適應症

急性淋疾、亞急性及慢性淋疾、淋毒性副睾丸炎、攝護腺炎、膀胱炎、淋毒性關節炎、細菌尿、婦人淋疾、子宮內膜炎、子宮頸管炎、非淋菌性細菌尿路感染、及其他大腸菌、葡萄狀球菌、肺炎雙球菌等所引起之諸疾患。

包裝
二十七片裝（一治療週期量）
五十四片裝（二治療週期量）
八十一片裝（三治療週期量）

發行所　大學眼藥本舖　日本大阪　參天堂株式會社　各埠藥房洋貨舖等處均有代售

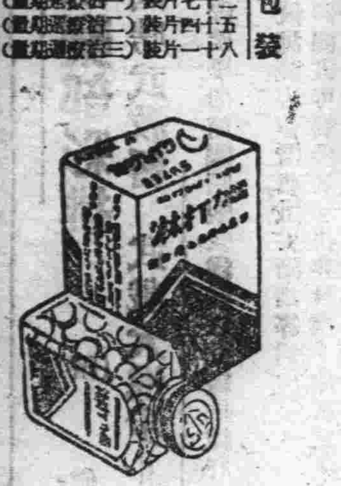

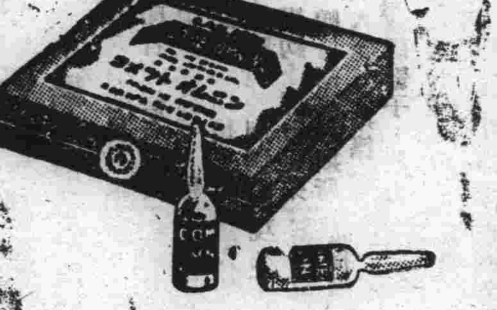

OMNIN COMET

オムニンコメット

謹告友邦滿洲國各位醫家

較從來輸入之歐洲製品優越

非特異性的免疫劑出世

翁睦寧扣美透

東洋同種製藥之始祖

特長
一、效果　在應用範圍上較歐洲製品或他種類似品、絕對優越
一、副作用　絕無
一、價格　至廉
一、配送　在滿洲國各地藥房均有出售、萬一貨售罄時、於數日內、即可直接從本社送品

滿洲醫科大學附屬病院
滿鐵各病院
會社病院等
均賜採用之榮

適應症

流感肺炎（其他）

對各科構成之本劑、對於實驗報告、已達數千、關於之熱性炎衝性、傳染性、化膿性諸病及結核性、有效無害

包裝價格
一cc……五管裝……一、六五
〃……一〇管裝……三、二〇
〃……五〇管裝一五、〇〇
〃……一〇〇管裝二七、〇〇

贈送詳細說明實驗書

製造發賣處

株式會社　黑田藥品商會

本社　大阪市東區今橋二丁目
支店　東京市日本橋區本町三丁目

延年益壽

補血强壯

補爾多壽

曾受社會絕大之信用
各國大學病院常備藥

發賣元
株式會社　藤澤友吉商店
奉天・大連・天津・上海

獅子牌
殺虫藥水
必利吉來

治療胃腸病

採取甚麼樣的方法好呢？

★對症療法・與病源療法・

一般人舊有的觀念，以爲得了病，就買特別見効的靈藥，甚至[illegible]下之後，則立[illegible]輕或消退，纔算滿足治療的慾望，當時的藥劑師們盡力的調製此等的藥劑，廣銷於社會，也曾頗受一時的歡迎，但是天長日久之後，此等對症的藥品，非但不能根本治病，反倒遺留下很多的害處，由服用者的口裡，宣佈出來，因之人們醫藥的常識，進一大步，想到了有病必須從根本治療不可，使所選擇的藥品，除了能以根本治療之外，更不含有副作用，纔是理想的治療的良藥，所以現在醫學進行的方式，也趨重了這一方面的研究，治療其他病症的藥物，我們暫先不提，僅就胃腸藥來說，已竟完成這個使命的，就是人々所爭服的，胃腸營養良藥「若素」，算佔據了堪以誇耀的藥界第一位，只於那些所謂什麼丸的和什麼散的藥品，不用說自己應當收形斂跡，那麼現代一般有知識的病人，也就自動的不購服了。

病源療法的優點

人類身體的組織，有自然的生活機能，此種自然生活機能，假若沒有衰弱的現象，則身體絕對不受外界的侵襲，也不會發生病的狀態，本能的延長其衛生的機能，至於自然的衰老爲止，倘若此種機能降低，陷於衰弱的狀態，無力抵抗外界的攻擊，難免有害病菌的摧殘許多的病症，漸々的暴露於外，僅就胃腸系統來說，它的機能衰弱之後，則就因人而異，有得胃腸加答兒的，有得嘔吐酸水的，有得膨悶脹飽和便秘的，此外消化不良，下痢和虛弱，都由以上的原因所招致的，有人治病，僅々治療這些浮淺的病症，豈不知這些病症未[illegible]之先，[illegible]系統的[illegible]能，早已[illegible]不能抵抗病菌的勢力了，所以治病不治其本，徒治其末，豈不是事倍功半嗎？例如胃腸加答兒，投以胃炎劑，嘔吐酸水投以重曹，便秘投以瀉劑，下痢投以收斂劑，雖能止症於一時，然不免藥力失効之後，病勢復發，恐有更重於前的危險，所欲治療的疾病，未能徹底的得以除掉，反被藥物的副作用，給加添了許多的弊端，這是一般人所知道的。

理想的良藥「若素」

若素是許多藥品，綜合在一起而製成的藥劑，有豐富的營養成分，有強力的獨到的藥力，不含有一點副作用的劣點，完全脫離對症治療的範圍，闡明病源療法的大醫理，使自然加強胃壁和腸壁諸細胞的機能，與奮其本能的消化和分泌，掃除體內潛伏着的諸種病源菌，發揮其自然的治癒力，引導各部脆弱的組織於健强，使外界的侵襲，無所施其技倆，所謂各種的胃腸病，流行性的傳染病，都能使之消滅而不染，若素是種胃腸藥，因綜合的結果，確能發揮其他單純藥劑數倍以上的効力，所以若素被人大量服用，除本品優良之外，也是同胞醫學知識所主使，那些落伍的胃腸藥，就不得不退避三舍了！

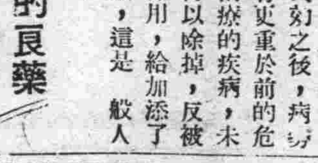

徵文
服用「若素」
諸位公鑒
請君服用

若素價目
三月服量・五圓
一月服量・一圓六角
一星期量・五角

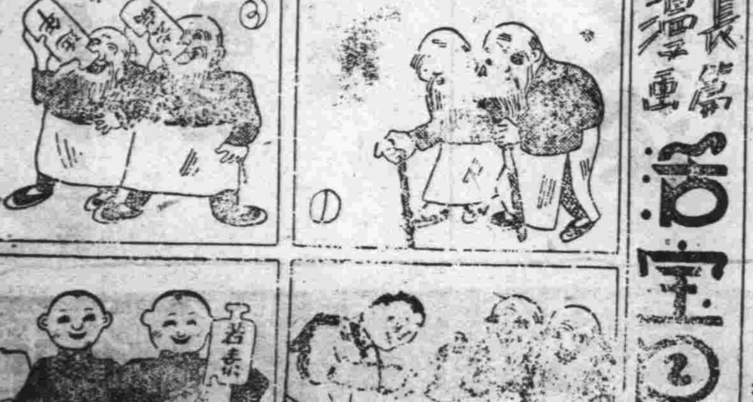總發售處
奉天信濃町一七番地
若素本舖